Fundador: J. E. DE MACEDO SOARES

Diario Carioca

Director: HORACIO DE CARVALHO JR.

ANNO XIII — RIO DE JANEIRO — SEXTA-FEIRA, 19 DE JULHO DE 1940 — N. 3.709

A INGLATERRA DESAFIA A ALLEMANHA REPELLINDO SONDAGENS DE PAZ

Difficuldades da Expansão Commercial dos Estados Unidos na America Latina

J. E. DE MACEDO SOARES

O sr. Luiz Aranha, um dos valores da intelligencia e da qualidade na nova geração, deu a esta folha substancial entrevista sobre certos aspectos capitaes da expansão commercial dos Estados Unidos na America latina.

Não podiam ser mais opportunas as lucidas considerações do sr. Luiz Aranha. A proxima Conferencia de Havana vae propor em cheio um problema que os americanos do norte sempre se recusaram examinar, mas cuja solução, neste momento, envolve os mais graves interesses do continente.

A economia, isto é, a producção e o commercio, sempre tiveram, nos Estados Unidos, as margens largas do mercado interno. Assim, as questões do transporte maritimo, do credito, do cambio e da competição nos mercados estrangeiros importadores, foram sempre das menos interessantes nos circulos do governo e da finança nesse paiz.

O totalitarismo europeu complicou consideravelmente os velhos problemas dos negocios. Hoje o economico é, ao mesmo tempo, o instrumento e a finalidade do politico. Assim, é simultaneamente um systema e um methodo. E' o systema da existencia nacional e internacional e é, ao passo, o methodo de a realizar.

Não basta aos Estados Unidos dispor de milhares de toneladas de metal ouro no seu erario. Não é sufficiente sua formidavel apparelhagem industrial, não chega a enorme organização do seu trabalho. Para que não soffra a soberania politica da grande nação, é ainda indispensavel assegurar sua independencia economica, quer dizer a formula de exportar e de importar livremente nos paizes estrangeiros.

Evidentemente ninguem no mundo moderno ignora a intima connexão do economico e do politico. O paiz que não se assegurar a livre disposição de seus recursos economicos, na mesma hora sacrificará sua independencia politica. Os Estados Unidos não devem, portanto, esperar que as Republicas Sul-Americanas se suicidem com medo de morrer. Eis ahi o ponto de partida das considerações do sr. Luiz Aranha, que abordou em seguida lucidamente os desencontros das formulas de negociar entre a America do Norte, e, especificamente, o Brasil na America do Sul.

Declara o sr. Luiz Aranha que os norte-americanos têm interesse em inverter capitaes no Brasil. Assegurada a ordem juridica, cohibidos onus excessivos do socialismo de Estado — o Brasil estará a espera da compreensão e da iniciativa da America do Norte para realizar a "cooperação economica bem entendida e bem praticada".

O sr. Luiz Aranha suggere a criação de um orgão de intercambio commercial para resolver os problemas de cooperação economica entre o Brasil e os Estados Unidos. O mais agudo desses problemas seria o do instrumento das trocas "que não póde ser uma mercadoria sujeita a agio fiduciario ou especulativo" como hoje succede com o ouro, rarefeito nos mercados mundiaes. Ninguem contesta que o que compra é a mercadoria e não a moeda. E por isso ninguem mais comprehende que, com dois ovos rigorosamente iguaes, o americano compre no Brasil uma gallinha; o brasileiro compre nos Estados Unidos um grão de milho.

O sr. Luiz Aranha disse o quanto basta sobre a posição actual das questões de credito, de prazo, de fretes, de propaganda e apresentação das mercadorias. A questão cambial é das mais importantes, carecendo, porém, de um exame particular.

DEFENDER-SE-A' ATE' A ULTIMA BARRICADA CASO SEJA INVADIDA

A INSINUAÇÃO CHEGOU ATRAVÉS DE UMA POTENCIA SITUADA NO MEDITERRANEO, MAS É RECONHECIVEL SU A ORIGEM ALLEMÃ

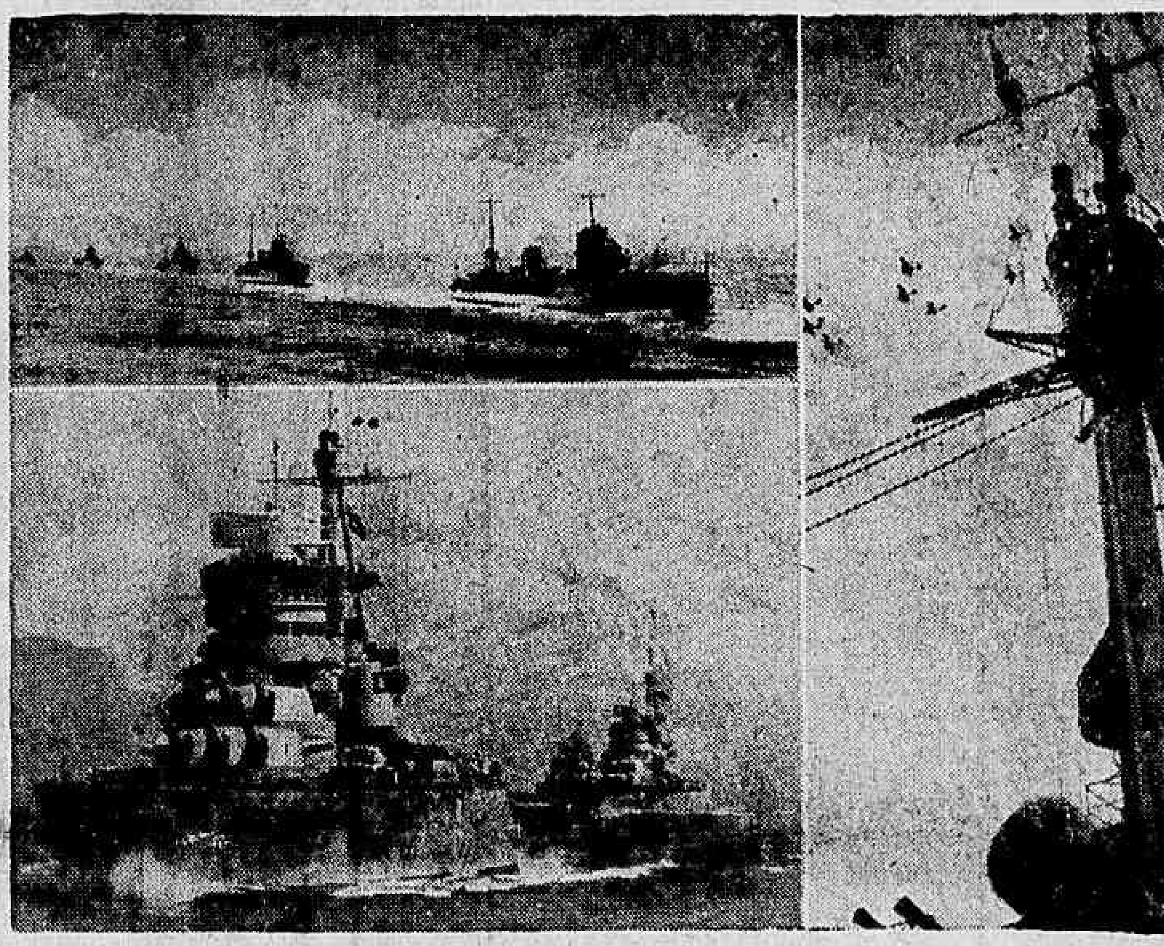

A ESQUADRA ITALIANA será empregada por Hitler numa tentativa de bloqueio ás ilhas britannicas. Afóra dados technicos não se conhece, em verdade, a efficiencia da frota fascista, pois que a mesma, até agora, não teve ainda um encontro decisivo com a "Home Fleet"

LONDRES, 18 (U. P.) — Em fontes fidedignas informou-se á United Press que a Grã-Bretanha fez um novo desafio ao poderio allemão, conservando-se irreductivel diante da ultima sondagem de paz tentada pelo sr. Hitler, sondagem que trazia em seu bojo a ameaça de que a não aceitação das propostas significaria o inicio da offensiva allemã.

Esta ultima sondagem relativa a uma solução pacifica seria a terceira tentada em Londres, depois da derrota dos francezes, victimas da guerra relampago.

A primeira tentativa, ao que se diz, teria chegado via Hespanha, por um canal alheio ao governo hespanhol, e embora a noticia nunca fosse officialmente confirmada, encontrou em Londres uma recusa categorica.

A segunda demarche, acerca da qual a United Press recebeu confirmação authentica em fonte não britannica, partiu na semana passada de circulos muito ligados ao Vaticano, consistindo num appello humanitario para considerar as possibilidades de paz, antes de que a humanidade se visse prostrada em novas angustias.

Finalmente, a terceira insinuação hoje formulada chegou tambem por intermedio de uma terceira potencia, mas levava o sello inconfundivel de sua origem allemã. Esta potencia é um paiz do Mediterraneo cujas boas relações com a Allemanha sao conhecidas. Esta ultima demarche allemã effectua-se depois das declarações feitas pelo sr. Gayda no sentido de que as potencias do eixo estão dispostas a atacar as ilhas britannicas e que o conde Ciano, ao que se presumia, iria a Berlim para conferenciar com o sr. Hitler sobre a forma de emprender o ataque. Este ultimo facto é significativo em vista das informações não confirmadas, de origem suissa, no sentido de que o sr. Hitler pretende ordenar a offensiva allemã na sexta-feira.

A attitude britannica é a mesma descripta no discurso pronunciado pelo sr. Churchill no passado domingo, tendo ex-

(Conclue na 2ª pagina)

Advertencia da Italia á Russia

Que Stalin Não Tente Enganar o Eixo !

ARTIGO DO JORNAL "REGIME FASCISTA"

ROMA, 18 (U. P.) — Em fonte semi-official fez-se uma advertencia a Russia, dizendo-se que qualquer tentativa de sua parte de "enganar" as potencias do eixo seria immediatamente respondida pelas mesmas

Pela primeira vez, desde que a Italia e Russia reataram suas relações diplomaticas, ha algumas semanas, a Italia demonstra uma attitude evidentemente hostil em relação a Russia.

A referida advertencia appareceu no jornal "Regime Fascista", publicado em Cromena, e cujo director é o sr. Roberto Farinacci.

Prohibido o Commercio Entre a India e a França

LONDRES, 18 (Havas) — O ministro das Indias annunciou hoje a Camara dos Communs que o governo das Indias tinha prohibido o livre commercio com a França, a Corsega, a Tunisia, Argelia e Marrocos.

A ESCOLHA DE ROOSEVELT FOI FEITA POR ACCLAMAÇÃO!

O PRESIDENTE TEVE 946 VOTOS CONTRA 72 DADOS A FARLLEY, SEU MAIOR COMPETIDOR

Harry Hopkins, Secretario do Commercio, Declarou Que a Victoria Nas Proximas Eleições Será Maior Que as Precedentes

CHICAGO, 18 (U. P.) — A convenção do Partido Democrata tomou decisões pondo em jogo sua propria sorte e a de Francklin Roosevelt, decisões essas relativas á delicada questão do terceiro periodo presidencial e adoptadas na confiança de que o presidente conserve sua immensa popularidade entre o eleitorado.

O secretario da Agricultura, sr. Henry A. Wallace, conhecido como dirigente agrario, foi eleito para integrar o segundo termo do binomio presidencial pelos directores da campanha pela terceira presidencia.

Resta verificar-se se Roosevelt e Wallace poderão sobrepor-se á arraigada tradição existente desde a fundação da Republica e estabelecer o transcendental precedente da terceira presidencia consecutiva e isso só poderá saber se no dia 5 de novembro, depois da campanha eleitoral que sem duvida ha-de ser summamente acalorada, pois é de se esperar que os partidarios da formula republicana oppositora integrada por Wendell Willkie e pelo senador Charles McNary farão questão fundamental da quebra da tradição.

Os dirigentes democratas — com exclusão de James A. Farley Burton, K. Wheeler, John Garner e outros da velha guarda —

(Conclue na 2ª pagina)

Roosevelt, o chefe da Democracia Americana

Pesdente Aguirre Cerdá.

O' CHILE REPELLIU OS CONCEITOS OFFENSIVOS DO PROTESTO HESPAHOL

MANIFESTA SURPRESA PELA ATTITUDE DO GOVERNO DE MADRID

SANTIAGO DO CHILE, 8 (Havas) — Annuncia-se officialmente que o governo chileno acaba de enviar ao governo hespanhol uma nota em resposta á deste rompendo relações diplomaticas.

Nessa nota o governo do Chile exprime sua extranheza e surpresa pela attitude hespanhola, tendo em vista que o governo chileno levou officialmente ao conhecimento do governo hespanhol não ser solidario com as expressões e conceitos emittidos sobre a Hespanha, conceitos que o proprio governo chileno julgou offensivos e que desejava manter sempre as mais cordiaes relações diplomaticas com a Hespanha.

Em seguida a nota repelle de modo firme e categorico todos os conceitos offensivos emittidos pelo governo hespanhol a respeito do Chile.

Franco Desorienta Hitler e Mussolini

O "CAUDILLO", CONTORNANDO GIBRALTAR, FALA EM CONQUISTAS NA AFRICA — COMO O "EIXO" RECEBERA' A HABIL MANOBRA DO CHEFE DO GOVERNO DE MADRID?

O presente artigo foi escripto especialmente para a United Press pelo jornalista americano Joseph Warren Mason, que nelle analysa a situação da Hespanha em face do momento actual.

NOVA YORK, 18 (U. P.) — A annunciada intenção do general Franco de recuperar Gibraltar e de obter para a Hespanha mais territorio na Africa do Norte é significativa no sentido de que não converte em parte immediata e essencial de um resurgimento do imperialismo hespanhol, a reincorporação de Gibraltar á peninsula. Ao associar as ambições hispanicas na Africa com a reclamação de Gibraltar, é possivel que o general Franco esteja procurando a forma de fugir a uma declaração de guerra á Grã-Bretanha.

Para a Hespanha seria uma empresa sobremodo arriscada

(Conclue na 2ª pagina)

Indicios de Que os Estados Unidos Deixarão de Reconhecer o Governo Pétain

WASHINGTON, 18 (U. P.) — Ha indicios de que o governo dos Estados Unidos está considerando a possibilidade de deixar de reconhecer o governo francez, chefiado pelo marechal Petain.

As Actividades Anglo-Italianas na Africa

CAPUZZO ATACADA PELOS INGLEZES

LONDRES, 18 (Havas) — Segundo um relatorio recebido nesta capital, um ataque foi levado a effeito hontem em Capuzzo pelos inglezes que destruiram tres canhões anti-tanks italianos, varios caminhões cheios de munições e cinco de campanha.

Noticia-se igualmente que a Companhia Real de Artilheiros Africanos estacionada em Moyale (Kenia) atacada por uma brigada italiana a 28 de junho foi novamente atacada tres vezes no dia primeiro de julho. Essa companhia não abandonou seu posto senão quando a provisão de agua acabou, conseguindo atravessar as linhas inimigas sem ser percebidas. Agora juntou-se a outras forças britannicas e está acantonada em um grande acampamento ao sul do posto italiano que occupava desde o primeiro dia da mobilização. A mesma companhia deixou actualmente esse posto durante á noite do dia 14 de julho quatro dias depois de um novo e pesado ataque em consequencia do qual o posto foi praticamente destruido. Os esforços enviados foram incapazes de entrar em contacto com a guarnição.

OS ITALIANOS ABATERAM UM AVIÃO INGLEZ!

ROMA, 18 (Havas) — Um communicado declara que bombardeios foram realizados no sector de Mersa Matrur e contra o aerodromo de Wagr.

De outro lado, um avião inglez foi abatido durante um raid inimigo contra Gorpat.

O COMMUNICADO OFFICIAL DO EGYPTO

CAIRO, 18 (Havas) — Foi publicado hoje o seguinte communicado:

"Os aviões de bombardeio da Real Força Aérea realizaram differentes ataques. Bombas cairam sobre reservatorios de combustiveis e as chammas se elevaram tão alto que puderam ser avistadas de bordo de um submarino. Os aviões da "Raf" realizaram um raid sobre Agordat, na Africa Oriental italiana. Um hangar e varios aviões foram completamente destruidos por uma bomba bem collocada. Depositos de bombas e de combustivel foram atacados em Moyale com exito. Um incendio se declarou logo após uma explosão. Os estaleiros navaes perto de Assab foram bombardeados com successo. Um incendio se declarou seguido de formidavel explosão. Todos os nossos aviões regressaram ás suas bases".

CAIRO, 18 (Havas) — O communicado britannico declara: "No deserto occidental, na região de Capuzzo, no dia 17 do corrente, um pequeno destacamento de nossas tropas motorizada ligeiras, capturou e destruiu alguns canhões e um caminhão.

"Uma columna de transporte inimiga, escoltada por tanks foi bombardeada nos arredores do forte de Capuzzo.

"As cidades de Mersa Matruh e Ani Sidi Barrani foram bombardeadas novamente sem resultado.

""Foi realizado intenso ataque aereo contra Wajir no Kenya. Não houve victimas nem damnos.

"Nada ha a assignalar nas outras frentes.

"Nas fronteiras do Sudão e da Somalia, está tudo calmo".

A Agencia Stefani informa:

ROMA, 18 (Havas) — O communicado official do Quartel General Italiano hoje distribuido é o seguinte:

"Na Africa do Norte bombardeios efficazes foram levados a effeito na zona Marsa Matruh tendo todos os aviões que tomaram parte nessa operação regressado ás suas bases.

Na Africa Oriental o inimigo que se retirou de Moyale foi perseguido em direcção Buna por forças terrestres e por esquadrilhas da aviação. A columna inimiga foi dispersada pela metralha dos aviões de bombardeio. Armas, munições e caminhões pertencentes a essa columna foram capturados.

Os nossos aviões de bombardeio atiraram bombas no campo de aviação de Wajir com resultados evidentes. O inimigo bombardeou o campo de aviação de Agordat sem causar damnos. Um avião inimigo foi abatido pela aviação de caça.

A ESCOLHA DE ROOSEVELT FOI FEITA POR ACCLAMAÇÃO

(Conclusão da 1ª pagina)

realçaram com insistencia, em sua propaganda junto aos delegados á convenção, que a actuação de Roosevelt até o presente e a necessidade de um dirigente notavel para o manejo da politica exterior do paiz encontrarão rapido e favoravel éco no eleitorado.

A designação de Wallace como candidato para a vice-presidencia concorda com a candidatura de McNary, outro politico de muito prestigio na communidade rural a qual, tradicionalmente conservadora, gravitará consideravelmente nas proximas eleições.

A PERSPECTIVA DA CAMPANHA ELEITORAL

A perspectiva de uma trabalhosa campanha na qual se deu á opposição republicana tão poderosa arma de combate como o desafio á tradição civica, moderou em muitos democratas o exhuberante enthusiasmo manifestado na tumultuosa sessão da madrugada em que se optou pela apresentação, uma vez mais, do nome de Roosevelt á Nação.

James A. Farley, presidente do Partido que na campanha de 1936 predisse acertadamente que Roosevelt ganharia a eleição em 46 dos 48 Estados, hoje, numa roda de jornalistas declinou de vaticinar a victoria do presidente em sua terceira candidatura. "Não sou propheta — disse — não desejo fazer previsões". É mister entretanto recordar que Farley discordou de Roosevelt por motivo da questão do terceiro periodo e seu proprio nome foi proposto á convenção como candidato anterior.

Contrastando com esta attitude reservada, o secretario do Commercio, sr. Harry L. Hopkins, um dos principaes promotores do movimento pró - candidatura de Roosevelt, evidenciou o mais franco optimismo e confiança na terceira victoria do presidente por uma maioria ainda mais esmagadora que as precedentes. "É obvio — disse — que ha mezes a grande massa de povo quer que Roosevelt volte a candidatar-se. Não tenho a menor duvida de que o presidente aceitará o mandato do partido".

VICTORIA ESMAGADORA

Immediatamente depois de ser mencionado o nome de Roosevelt pelo senador Lester Hill, de Alabama, o Stadium de Chicago, em que se realizava a convenção, converteu-se numa Babel com a demonstração de indescriptivel enthusiasmo effectuada e que durou 24 minutos, alcançando seu apogeu quando na primeira votação Roosevelt obteve 946 1/2 suffragios contra Farley, seu mais proximo contendor, que logrou 72 1/2 votos, seguindo-se Garner com 61, Tynding com 9 1/2 e Cordell Hull com 5 2/3. Ao verificar-se este resultado, Farley suggeriu então que a votação se tornasse unanime — o que se fez por acclamação. A opposição, embora eliminada de facto pela acceitação da moção de Farley sobre a unanimidade de voto, subsistiu apparentemente, pois se registaram scenas de pugilato durante as primeiras phases das demonstrações. A convenção terminou ás 2.41, hora de verão do éste.

HENRY WALLACE SERA O CANDIDATO A' VICE-PRESIDENCIA

CHICAGO, 18 (Havas) — O sr. Henry Wallace, secretario da agricultura e ex-membro do partido republicano, é o homem escolhido pelo presidente Roosevelt para a vice-presidencia, isto é, para a candidatura vice-presidencial do partido democratico. Foi o que declarou o senador Pepper, da Florida, depois de uma conferencia com o sr. Harry Hopkins e outros conselheiros intimos do presidente.

O sr. Wallace desfruta grande de sympathia entre os agricultores das regiões de oeste e do medio oeste e seria o homem ideal para contrabalançar a popularidade de que o senador Mc Nary gosa nos mesmos districtos. Mc Nary, como se sabe, é candidato á vice-presidencia pelo partido republicano. Wallace tambem pertenceu a este partido mas converteu-se em 1932 apoiando o "New Deal". Entretanto a convenção aguarda o discurso que o presidente fará esta noite e a respeito do qual se antecipa que a indicação feita hontem á noite será acceita. Annuncia-se tambem que Mrs. Roosevelt dirigirá a palavra aos delegados depois do discurso do presidente.

CHICAGO, 19 (U. P.) — Urgente) — O sr Henry A Wallace foi proclamado candidato democrata á vice-presidencia da Republica.

DECLARAÇÕES DE WILKIE

COLORADO, 18 (U. P.) — O candidato escolhido pelo Partido Republicano á presidencia da Republica, Wendell L. Wilkie, congratula-se pela perspectiva de ter como antagonista na luta eleitoral o sr. Roosevelt, antecipando que "deve resultar uma grande campanha".

"Apresentaremos ao eleitorado as questões criadas pelo New Deal auspiciadas pelo autor e o mais habil partidario dessa philosophia e força directriz de suas praticas.

Além do mais apresenta-se ao eleitorado pela primeira vez a opportunidade para pronunciar-se sobre a questão da Terceira Presidencia. Outros presidentes aspiraram a um terceiro mandato, mas até agora seus anhelos sempre encontraram um éco negativo em todas as convenções partidaristas. Desta vez o eleitorado vae ter a opportunidade de resolver por si mesmo sobre a doutrina da indispensabilidade de um homem e a pureza de nossa tradição de 2 periodos presidenciaes somente".

BOA A REPERCUSSAO NA INGLATERRA

LONDRES, 18 (U. P.) — As espheras officiaes, a imprensa e o publico em geral, na Inglaterra, receberam com sympathia a noticia da designação de Roosevelt como candidato de seu partido á terceira presidencia.

A designação e possivel reeleição do actual mandatario norte-americano são vistas nos circulos officiaes como a continuação da fonte de abastecimento de material bellico para a Grã-Bretanha, especialmente de aviões, automoveis e munições.

NAO FOI FAVORAVEL A IMPRESSAO CAUSADA NA ITALIA

ROMA, 18 (United Press) — A designação de Roosevelt como candidato á presidencia foi recebida com desengano nesta capital, não obstante não haver causado surpresa nos circulos politicos, nos quaes se opina que a designação em apreço compromette o Partido Democratico no minimo por significar o proseguimento da politica anglophila de Roosevelt e consequentemente a continuação inevitavel de uma politica anti-italiana.

Nos circulos italianos bem informados se prevê que caso Roosevelt triumphe nas eleições havera uma intensificação do auxilio não-belligerante dos Estados Unidos á Inglaterra, considerando-se nesta capital que ella até poderia impellir os Estados Unidos a participar na guerra ao lado da Grã-Bretanha.

COMMENTARIOS EM BERLIM

BERLIM, 18 (U. P.) — Nos circulos autorizados declarou-se que a escolha do sr. Roosevelt como candidato do Partido Democrata para disputar a primeira magistratura dos Estados Unidos devia ser esperada e que, praticamente, não introduz nenhum novo elemento na situação politica estrangeira, dado que a posição do sr. Roosevelt é bem conhecida.

Chamou a attenção a resolução democrata de não enviar tropas ao exterior, dizendo-se que as expressões de sympathia pelos alliados eram de esperar.

WASHINGTON, 19 (U. P.) — Urgente — O sr. Roosevelt acaba de acceitar sua candidatura, proclamada pela Convenção.

Selassié Já Está na Africa Oriental

CHEGOU AO SUDÃO EM VÔO SECRETO

LONDRES, 18 (U. P.) — Informa-se que Hailé Selassié, ex-imperador da Ethiopia, chegou ao Sudão em fins de junho, depois de um vôo secreto, do qual os italianos não tiveram noticia até varios dias depois.

O governo tomou as necessarias providencias para o regresso de Hailé Selassié á Africa Oriental, accedendo a um pedido formulado pelo Negus quando a Italia entrou na guerra.

Severamente Punidos, na Hespanha, Porque Offenderam Portugal

LISBOA, 18 (U. P.) — O secretariado de Propaganda Nacional, communica que "a imprensa de Madrid deu a conhecer, no dia 18, uma nota dizendo que, por motivo de haver uma revista madrilenha publicado um artigo cuja interpretação poderia ser considerada como offensiva para Portugal, o autor do artigo em questão e o director da revista foram severamente castigados".

Chegou a Vichy o General Huntzinguer

VICHY, 18 (Havas) — O general Huntzinguer, chefe da legação franceza da Commissão do Armisticio, chegou hoje a Vichy, onde conferenciou com os ministros.

A INGLATERRA DESAFIA A ALLEMANHA REPELLINDO SONDAGENS DE PAZ

(Conclusão da 1ª pagina)

pressado que no caso da Grã-Bretanha ser invadida o paiz se defenderá até á ultima barricada, mesmo que Londres estivesse condemnada á destruição ao ser defendida rua após rua, casa após casa.

A ameaça da offensiva allemã se refere tambem á companheira de aventuras do Eixo e implicaria em uma offensiva nos Balkans em direcção ao Oriente Proximo, insinuando-se possiveis acções ao norte da Africa, Hespanha e Portugal.

Segundo se informa o sr. Hitler teria desejos de se apoderar de Portugal para controlar portos desse paiz, as linhas vitaes de communicações britannicas com os Dominios.

A Guerra Dia a Dia

HITLER PREPARA-SE PARA REPETIR A CAMPANHA DE NAPOLEÃO

Offensiva Contra os Balkans e a Peninsula Iberica — Serão Atacados Gibraltar, Suez e o Egypto

LONDRES, 18 (U. P.) — O facto de as sondagens indirectas de paz feitas pelos allemães a Inglaterra terem sido formuladas, em cada occasião, de maneira tal que Berlim pudesse allegar, a qualquer momento, que estava alheio a ellas, constitue — segundo acreditam os circulos diplomaticos estrangeiros — a explicação mais plausivel da tregua nas actividades militares allemãs registadas desde a derrota franceza.

Embora não se exclua a possibilidade de novas tentativas allemãs de obter a paz, existe na Inglaterra a impressão de que a ultima e firme recusa desse paiz induzirá, provavelmente, o sr. Hitler a voltar a tentar a campanha de Napoleão.

O energico rechasso das propostas allemãs é interpretado como um signal inequivoco da vontade de lutar que anima a Inglaterra. De accordo com o que se diz em fontes geralmente bem informadas, a ultima tentativa de paz realizada pelo sr. Hitler foi precedida de uma pressão sobre os governos hungaros e rumenos para que permittam a passagem de tropas allemãs pelos seus respectivos territorios. Segundo se informa, ate agora Bucarest e Budapest recusaram-se a acceder ao pedido do Fuehrer, mas essa constitue a primeira indicação do projecto allemão de lançar sua machina pelo territorio rumeno para objectivos mais longinquos.

Acredita-se que Hitler estuda a possibilidade de uma marcha pela Hungria, Rumania, Yugoslavia e Grecia em direcção a Salonica para se dirigir através do mar Egeo ás ricas jazidas dos Uraes. Esta circumstancia daria uma explicação para as persistentes informações no sentido de que a Allemanha e a Italia estão promptas a consentir que a Russia partilhe com a Turquia a custodia do estreito dos Dardanellos. Informa-se que os desejos do sr. Hitler foram participados em Munich aos condes Teleki e Csaki e ao sr. Manoilescu, que voltou de Munich para Bucarest no domingo. Acrescenta-se que o motivo dado pela Allemanha para pretender o transito de suas tropas pelos Balkans foi "a necessidade de terminar com o terror britannico no Mediterraneo".

Entretanto, de accordo com as informações recebidas em certas embaixadas estrangeiras bem informadas geralmente, 50.000 soldados allemães já foram concentrados entre Bayone e a fronteira hespanhola, emquanto a Allemanha e a Italia apressam os preparativos que pelo visto dirigem-se não sómente contra Portugal e a Hespanha, como tambem contra Gibraltar, Suez e Egypto.

Observadores acham que com as forças de que o sr. Hitler ainda dispõe — que se elevam pelo menos a 120 divisões — elle não poderá manter inactiva durante muito tempo a sua machina bellica.

A physionomia da guerra adquire, hoje, feições ainda mais claras e definidas que nos dias anteriores, assignaladas e commentadas nas nossas chronicas precedentes.

Os traços geraes já referidos e discutidos nessas columnas podem se resumir na attitude indecisa e vacillante da Allemanha, que demonstra, por varios symptomas, fortes e fundados receios de enfrentar o poderio militar da Inglaterra e do Imperio Britannico, receios que se manifestam com maior evidencia e objectividade nas successivas ameaças e subsequentes adiamentos do inicio da sua tão cantada e decantada "blitz-krieg".

Ameaçando diariamente e diariamente adiando a deflagração da offensiva geral de sua guerra-relampago, — a publicidade guerreira do eixo Roma-Berlim já deixava entrever indicios do temor do fracasso de sua investida contra a Grã-Bretanha. De hontem para cá, porém, já começavam a repontar não mais simples indicios, porém, factos positivos e assás expressivos, positivos e assás expressivos, nevoeiro; hoje, porém, é algo que não se presta a dubiedades.

Nada de Paz

Com effeito, aqui temos dois telegrammas, eloquentes demais no seu sobrio laconismo.

O primeiro é de Londres, da United Press, e informa:

"Fonte digna do maximo credito informa que a Inglaterra repelliu a sondagem de paz hoje feita pela Allemanha".

O segundo, da mesma procedencia, communica:

"A sondagem de paz hoje effectuada pela Allemanha é a terceira que a Inglaterra repelle desde a quéda da França".

Ahi estão os telegrammas, a noticia. Por traz delles, através della, — quanta coisa, que enorme significação politica e militar!

Afastada a hypothese de se tratar de uma manobra tendente a desviar a attenção do governo inglez, a provocar uma attitude menos vigilante da Grã-Bretanha, pela propria ingenuidade de tal providencia diante da mentalidade imperante tanto entre os dirigentes como entre o povo britannico, — afastada essa hypothese pueril, só resta a realidade surprehendente que se revela na attitude do III Reich da Grande Allemanha. O que ella representa é uma dessas coisas que, por estarem aquem de toda transcendencia, dispensa interpretação. Representa isso mesmo: sondagem de paz, terceira sondagem de paz repellida desde a derrota da França.

Sondagens, — attitude disfarçada de precaução, denunciadora de receio de insuccesso. **Repellidas**, — attitude resoluta e ostensiva onde se proclama a confiança na victoria.

NORMALIZA-SE A SITUAÇÃO POLITICA DO CHILE

O Presidente do Partido Republicano Radical e o Chefe Parlamentar das Esquerdas na Camara Chegaram a Um Accordo

SANTIAGO, CHILE, 18 (U. P.) — A situação politica interna do paiz normalizou-se esta madrugada com o accordo a que chegaram o presidente do Partido Radical, deputado Pedro Castello Branco, e o chefe parlamentar das esquerdas na Camara, deputado radical Raul Branez, com os presidentes dos Partidos Conservador e Liberal, deputados Fernando Aldunate e Eduardo Moore, respectivamente, depois das reuniões realizadas em diversas horas e das quaes participaram os "leaders" e chefes dos demais partidos opposicionistas, bem como o deputado independente Oscar Cajado, que actuou como intermediario entre esquerdas e direitas.

Os "leaders" politicos declararam que as gestões foram realizadas com a annuencia do presidente Aguirre Cerda e que o accordo adoptado se traduzirá na acção parlamentar da approvação de diversos projectos apresentados pelo Executivo ao Congresso, os quaes foram retardados pela opposição.

O accordo fixou praticamente uma tregua politica para a pacificação do ambiente, o qual foi ultimamente agitado com violentos debates no Senado e na Camara Baixa, os quaes culminaram terça-feira ultima com uma scena de pugilato na sessão da Camara entre o conservador Mario Urrutia e o socialista Carlos Gaete.

As medidas governamentaes foram impugnadas pelos partidos da opposição e applaudidas pelo partido da esquerda e organizações operarias, que effectuaram uma manifestação de apoio ao governo e desfilaram perante o Congresso Nacional, pedindo a "dissolução da maioria reaccionaria do Congresso".

A tranquillidade politica foi tambem ratificada pelo communicado do governo no qual este annuncia que foram tornadas sem effeito as medidas administrativas adoptadas e que "acredita que esteja garantida a ordem publica".

Franco Desorienta Hitler e Mussolini

(Conclusão da 1ª pagina)

tentar a conquista do famoso penhasco fortificado e simultaneamente empreender a campanha na Africa. Talvez seja uma astuta manobra de Franco marcar para certo tempo qualquer acção bellica da Hespanha.

Sabe-se que o generalissimo conhece bem quaes seriam as penurias que acarretaria a seu povo se a Hespanha convertesse em belligerante activa.

Como a Hespanha está constantemente submettida a uma pressão por parte da Italia e da Allemanha, facil é perceber que por uma sua declaração de guerra á Grã-Bretanha se faria brilhar ante os olhos do povo hespanhol o premio de Gibraltar. O general Franco se acha em situação de incerteza desde a quéda da França devido ao facto de que seu proprio regime pode correr perigo em face da agitação imperialista na Hespanha.

Até agora os imperialistas hespanhoes concentram suas exigencias sobre a reconquista de Gibraltar, fazendo caso omisso das grandes difficuldades de tal empresa.

Franco conhece, pela experiencia colhida na guerra civil, a seriedade de uma campanha militar, porém ao mesmo tempo não pode desprezar de uma vez a idéa dessas reivindicações.

Não obstante, o generalissimo conseguiu agora incorporar a expansão na Africa a questão, conseguindo assim distrair até certo ponto a attenção do povo da insistente propaganda sobre Gibraltar.

A campanha hespanhola de conquista territorial na Africa seria menos difficil que a tentativa de conseguir pela força a capitulação de Gibraltar.

A expedição na Africa teria como objectivo o Marrocos francez, adjacente ás possessões hespanholas da Africa do Norte.

Como a França não está em condições de offerecer resistencia a tal empreendimento, pode-se antecipar que este seria summamente facil de realizar.

Não obstante, a Allemanha e a Italia desejam que a Hespanha assuma um papel preponderante na determinação do futuro de qualquer colonia franceza, pois somente desejam utilizal-a para desalojar a Grã-Bretanha de Gibraltar.

Ao apresentar a questão das ambições hespanholas na Africa do Norte, é provavel que Franco tenha desorientado Hitler e Mussolini.

Resta ver agora se ambos os dictadores podem obrigar o generalissimo a limitar-se á questão de Gibraltar novamente, como unico motivo para declarar a guerra á Grã-Bretanha.

Se não o conseguirem, é provavel que a Hespanha continue sendo neutra.

RETIDAS AS BOLSAS

A RESOLUÇAO TOMADA PELA COMMISSAO ATHLETICA DE NOVA YORK SOBRE A LUTA DE HENRY ARMSTRONG E LEW JENKINS

NOVA YORK, 18 (Havas) — A commissão athletica do Estado de Nova York reteve inesperadamente as "bolsas" que deviam caber a Henry Armstrong e Lew Jenkins pela luta de hontem á noite.

A commissão não deu os motivos da sua resolução mas citou o empresario Mike Jacobs, os dois pugilistas e Eddie Mead, "manager" de Armstrong, para que compareçam amanhã perante os seus membros.

Uma Cerimonia na Beneficencia Portugueza

Na Beneficencia Portugueza, á rua Santo Amaro, será inaugurado hoje, ás 8,30 horas, o retrato do coronel Romano. A cerimonia revestir-se-á de solemnidade, devendo comparecer todo o corpo social dessa entidade beneficente. Tocará durante o acto a Banda de Musica do Corpo de Bombeiros.

Goebbels Saudou as Tropas Berlinenses Vindas do Front

BERLIM, 18 (U. P.) — O ministro da Propaganda, dr. Joseph Goebbels discursou hoje antes do desfile das tropas da guarnição de Berlim que regressam dos campos de batalha da França, dizendo aos soldados:

"Os outros exercitos foram forçados á guerra pelos plutocratas judeus, mas vós sabeis porque lutaes. Sabeis que lutaes em pról de um Reich maior e mais glorioso".

O ministro da Propaganda pediu aos berlinenses que proporcionassem uma "recepção ruidosa para os filhos, maridos, paes e irmãos que conquistaram grandiosas victorias na Polonia e na França". O sr. Goebbels terminou com a phrase: "Heil Hitler Und Vatorlad", secundado pela multidão que ouvia o discurso, irradiado pelos alto-falantes. Em seguida foram entoados o "Horst Wessell" e o "Deuschbland Uber Alles", emquanto os sinos repicavam alegremente.

O sr. Goebbels falou de uma tribuna installada nas proximidades da porta de Bandeburg, uma grande multidão agglomerou-se durante toda a tarde ao longo da avenida "Unter Den Linden", num ambiente de alegria festiva, tributando enorme ovação ao ministro Goebbels quando terminou o seu discurso. Logo após teve inicio o desfile militar sob enthusiasticos applausos da multidão.

Aviões Desconhecidos Bombardearam Gibraltar

SÓ UMA BOMBA ATTINGIU O PENHASCO

ALGECIRAS, 18 (United Press) — Informam de Gibraltar que tres aviões de bombardeio de origem desconhecida, precedidos de outro de reconhecimento, lançaram 5 bombas, 3 das quaes cairam sobre a estrada e duas sobre o proprio penhasco, occasionando a morte de 7 pessoas e ferimentos a varias outras.

As 3 horas da madrugada registou-se um novo raid sobre Gibraltar.

Foram arrojadas varias bombas, que cairam todas ao mar, excepto uma, que attingiu o penhasco, levantando uma densa columna de fumo.

Uma Subscripção Popular na India Para Compra de Aviões

LONDRES, 18 (Havas) — Communicam de Madras que a subscripção ali aberta pelo "Madras Mail" para a compra de aviões attinge ao total de 17.500 libras.

Previsão do Tempo

DISTRICTO FEDERAL E NICTHEROY

Tempo: bom com nebulosidade, nevoeiro.

Temperatura: estavel.

Ventos variaveis, predominando os do quadrante sul, com rajadas frescas por vezes.

Noticias do Estado do Rio

Attendendo ás difficuldades de transporte, cada vez maiores, para os bairros mais afastados de Nictheroy, o delegado do Transito Publico da capital fluminense resolveu conceder licença aos automoveis de aluguel que assim desejarem para fazer o serviço de auto-lotação, mediante communicação prévia áquella Delegacia. Os autos que se dirigirem á zona sul da cidade ficarão estacionados na praça Gomes Carneiro, cobrando o preço de 1$000 por pessoa até o Canto do Rio e 1$500 até o bairro de Santa Rosa. Os que demandarem á zona norte estacionarão no Largo de São João, ficando para estes estabelecido o preço de 1$000, até o ponto de $100 de Sant'anna, e 1$500 dahi para diante.

A medida é tomada a titulo de experiencia, afim de attender ao interesse publico, emquanto se estuda outras formas para a solução do grave problema de locomoção do povo nictheroyense.

DISPOSIÇÕES DA DIRECTORIA DE TRAFEGO

Em attenção a um antigo anseio dos motoristas de Nictheroy, a Delegacia do Transito do Estado do Rio resolveu conceder permissão, para que todos os autos possam, quando necessitarem, conduzir dois passageiros ao lado do motorista, haja visto que a construcção dos automoveis modernos, de largura acentuada, não inhibem os seus conductores de manejar livremente a direcção, com perigo para o transito publico. Assim, doravante, os guardas de trafego não applicarão qualquer penalidade aos que forem encontrados nesta situação.

Aviões Inglezes Sobre a Fronteira Suissa

BERNA, 18 (U. P.) — O Estado Maior General suisso forneceu o seguinte communicado:

"Aviões inglezes sobrevoaram a fronteira occidental suissa ás 11 horas, passando por Le Brest e Brener, tendo mais tarde voltado a vôar sobre este ultimo ponto. A' passagem dos referidos aviões registaram-se alarmas anti-aereos".

Diario Carioca

Propriedade da S|A DIARIO CARIOCA

EXPEDIENTE

Directores:
Horacio de Carvalho Junior
J. B. Martins Guimarães
Chefe da redacção:
Danton Jobim

Telephone — Direcção: 22-3023; Chefe da Redacção e Secretario: 22-3571; Redacção: 22-1550; Administração e Gerencia: 22-3018; Publicidade: 22-3018; Officinas: 22-0824; Gravura: 22-1785.

Nota — Os commentarios editoriaes deste jornal, sobre assumptos internacionaes, não de responsabilidade de seu director, dr. Horacio de Carvalho Junior.

ASSIGNATURAS:
Para o Brasil:
Anno . . . . 50$000
Semestre . . . . 30$000
Para o Exterior:
Anno . . . . 100$000
Semestre . . . . 55$000
Venda avulsa: Capital, $200; Interior, $300. Aos domingos, $200

E' cobrador autorizado o sr. J. T. de Carvalho.

CORRESPONDENTE GERAL
Percorre o interior do paiz a serviço deste jornal, o sr. Romualdo Perrota, nosso correspondente geral.

Representante em Bello Horizonte: OSWALDO MASCOTE.

PUBLICIDADE, 22-3018

PRAÇA TIRADENTES, 77

REPELLIDOS TODOS OS ATAQUES AEREOS A' INGLATERRA

O COMMENTARIO INTERNACIONAL

A ESCOLHA DE ROOSEVELT

O resultado da Convenção de Chicago não causou surpresa, nos Estados Unidos como no resto do mundo. A escolha de Roosevelt é recebida como um acontecimento previsto e perfeitamente irresistivel. Representa um imperativo — não do Partido Democratico e sim da immensa maioria do povo norte-americano. Realmente, todas as previsões dos observadores politicos eram e continuam favoraveis á victoria do presidente, por uma larga margem de votos, possivelmente superior á do pleito de 1936, que deixou tão abalado o Partido Republicano.

Como já se calculava, a campanha republicana vae ser uma critica cerrada ás "ambições de Roosevelt, que desrespeitou uma tradição de tanta força e prestigio nos Estados Unidos, ao aceitar sua candidatura ao terceiro quadriennio. Ainda hontem, Wendell Willkie fez, sobre o assumpto, novas declarações á imprensa, commentando o desfecho da Convenção de Chicago.

E' claro que uma campanha conduzida exclusivamente nesse sentido cairá numa esteril demagogia. Ora, para vencer Roosevelt, o Partido Republicano terá necessidade de formular e desenvolver um programma inteiramente renovado, capaz de conquistar grandes massas eleitoraes. Torna-se necessario que ao "New-Deal" seja opposta uma politica que não represente apenas os interesses duma classe e sim os da maioria do povo norte-americano. Ora, essa politica, quem a vem realizando é o homem que ha quasi oito annos se encontra na Casa Branca. Recebeu as redeas do governo depois da maior crise economica que o mundo conheceu.

Os effeitos dessa immensa tempestade foram particularmente dramaticos para os Estados Unidos, que passaram dum periodo de enorme prosperidade para uma situação de angustia sem precedentes na Historia. Como consequencia do collapso economico iniciado em novembro de 1929, havia na America do Norte, em 1933, treze milhões de "chômeurs"! A politica do "New-Deal" foi adoptada, não para salvar interesses economicos duma classe, e sim para melhorar as condições de existencia de quasi cem milhões de cidadãos americanos.

Depois do insuccesso de Wilson, a orientação dos governos republicanos passou a ser dum orgulhoso e mesquinho isolamento. A doutrina isolacionista estava então em grande voga. Os E. Unidos eram considerados uma especie de oasis da prosperidade, num mundo cheio de complicações e miserias. A crise economica mundial mostrou o erro dessa orientação, tornando insustentavel o programma republicano. Roosevelt voltou a collocar o seu paiz numa posição politica de incontestavel relevo mundial graças ao exito de seu governo, assumindo, sem contraste, a leaderança dos paizes democraticos. No continente americano, a politica da boa vizinhança cimentou definitivamente a união das Americas, que ha varios annos vêm agindo, no plano internacional, com absoluta unidade de vistas. Tudo isso contribuiu para tornar irresistivel o prestigio de Roosevelt, neste continente como na Europa, que elle tanto se esforçou para salvar dos horrores da guerra.

Desencadeada a nova conflagração européa, Roosevelt assumiu uma attitude de inequivoca concordancia com a quasi totalidade da opinião de seu povo, que é contrario á entrada dos Estados Unidos nesse conflicto. Essa orientação é adoptada tanto pelos democraticos como pelos republicanos, fazendo parte dos respectivos programmas á proxima campanha presidencial. Sendo mesmo esse um dos pontos mais importantes da luta politica que ora se trava nos Estados Unidos, é claro que o Partido Republicano terá muito pouca possibilidade de realizar com exito uma grande campanha eleitoral. Terá, portanto, de defender principios que Roosevelt já adoptou, com tanto successo. Sendo assim, o presidente não terá difficuldades em vencer a eleição que o levará ao terceiro quadriennio. Por esse motivo, a quebra duma tradição republicana firmada por Washington e Jefferson (homens que representam ideaes e costumes dos tempos da Revolução Franceza), já nada pode significar para os nossos dias. Não é olhando para preconceitos do passado que a democracia logrará salvar se dos perigos que a ameaçam... E Roosevelt é certamente o maior cidadão do mundo actual.

A CONFERENCIA DE HAVANA

DECLARAÇÕES DO SR. CORDELL HULL

WASHINGTON, 18 (U. P.) — Nas declarações que o Secretario de Estado, Cordell Hull, fez nas vesperas de partir para a Conferencia de Havana, disse tambem que as Americas "preparam o terreno para a adopção de medidas basicas e concretas que mereçam o apoio commum, para o respectivo e mutuo beneficio de todas as republicas. O programma da proxima conferencia comprehende a apreciação de certos problemas immediatos de segurança economica e politica. As republicas americanas preparam-se para desempenhar o seu objectivo com um espirito de completa amizade para todas as nações, evidenciando a sua decisão de tratar as relações internacionaes numa base de paz e amizade".

O Secretario de Estado está acompanhado de collaboradores fundos conhecimentos do dites que não só possuem proveito internacional, dos problemas economicos das questões do bloqueio, etc., como estão, na quasi totalidade, intimamente enfronhados dos assumptos e interesses da America Latina, falando, muitos delles, correctamente o castelhano.

O Secretario de Estado e sua comitiva dirigiram-se hoje para Miami onde embarcarão, via maritima, para Havana.

AS RELAÇÕES DA AMERICA LATINA COM A EUROPA

NOVA YORK, 18 (Havas) — O "Journal of Commerce" referindo-se a Conferencia Pan-Americana que se installará ferindo-se á Conferencia Panavana, examina as relações commerciaes da America Latina mantidas com a Europa durante o periodo de 1935 a 1938.

"A Allemanha, informa o referido orgão, adquiriu no mercado argentino nesse periodo 711.000 toneladas de trigo emquanto que a Grã Bretanha comprou nesse mesmo espaço de tempo a importancia de ... 1.135.000 toneladas dessa mercadoria. Se as compras effectuadas pela Hollanda nesse mesmo periodo forem sommadas ás da Allemanha o total das mesmas attinge a ...... 1.531.000 toneladas, cifra superior ao que a Grã-Bretanha importou.

O total das importações do milho dos paizes europeus sujeitos actualmente ao dominio allemão attinge a 7.902.000 toneladas ou seja 40% do total da exportação argentina desse producto. São esses os problemas realmente delicados que a Conferencia de Havana terá de enfrentar.

WASHINGTON, 18 (Havas) — O secretario de Estado sr. Cordell Hull, acompanhado da delegação americana á Conferencia de Havana, deixou Washington ás 16 horas (hora de leste) pelo trem com destino a Miami, donde seguirá amanhã, ás 19 horas, por mar, para a capital cubana.

De accordo com o horario estabelecido, o secretario de Estado chegará a Havana sabbado ás 10 horas da manhã.

Grande numero de funccionarios e membros do corpo diplomatico assistiram á partida da delegação.

O embaixador de Cuba sr. Fraga declarou ao sr. Cordell Hull, antes que este entrasse no comboio: "Lembrae-vos de que, como homem que lutou por Cuba naquella republica, voltareis agora á vossa propria casa".

O sr. Fraga fazia allusão, assim, á participação do sr. Hull na guerra hispano-americana, ha 41 annos, quando official do Exercito Americano de Cuba. A presente visita do titular americano á Cuba é a primeira depois daquella data.

Não vos esqueçaes de que os cêgos necessitam sempre do vosso auxilio. Encaminhando-o para A ALLIANÇA DOS CEGOS á Rua 24 de Maio n.º 47. Rio de Janeiro. Telephone 48-5202

MAIS ATTINGIDAS AS ZONAS DE SUDESTE E SUDOESTE

LONDRES, 18 (Havas) — Varias bombas foram lançadas hoje de manhã sobre a região sudeste. Houve varias mortes e diversas pessoas receberam ferimentos. Uma escola desoccupada e quatro outros edificios foram attingidos.

Em outra localidade um bombardeio nocturno não causou victimas.

Foi avistado pela manhã um apparelho de bombardeio inimigo voando sobre a região sudeste, tendo sido ouvidas duas formidaveis explosões. Os aviões de caça da Real Força Aerea levantaram vôo e perseguiram o inimigo.

Um avião allemão bombardeou hoje pela manhã uma cidade do nordeste. Não houve victimas nem prejuizos de vulto.

Outro apparelho inimigo lançou hoje bombas explosivas sobre uma cidade do nordeste da Escossia. Apenas uma casa foi attingida.

VISITADA A ESCOSSIA PELOS AVIÕES ALLEMÃES

LONDRES, 18 (H.) — A agencia Reuter informa que as regiões nordeste da Escossia e do Paiz de Galles bem como as areas sudoeste da Inglaterra foram visitadas por aviões inimigos, em raids esporadicos realizados ao amanhecer de hoje. Do bombardeio levado a effeito pelos aviões inimigos resultaram mortes em uma cidade do sudoeste da Inglaterra. Em uma cidade situada ao nordeste da Escossia morreu uma mulher que foi attingida por um estilhaço de uma bomba explosiva atirada pelo avião.

OS RAIDS DO PAIZ DE GALLES

LONDRES, 18 (Havas) — Annuncia-se que em consequencia dos bombardeios aereos allemães effectuados hoje, sobre o Paiz de Galles, quatro estudantes ficaram feridos pelos estilhaços das bombas, antes de conseguirem refugiar-se nos abrigos.

Quatro bombas cairam nos jardins de frente e atrás de um grupo de casas que circumdam uma escola. Uma das bombas explodiu bem defronte duma sala de aulas emquanto outra atravessou o telhado.

Antes da explosão, as crianças foram conduzidas para o abrigo anti-aereo e, salvo o choque provocado pelas explosões, não houve victimas. Todos os alumnos, como os professores, demonstraram esplendido sangue-frio diante do perigo.

O QUE DIZ A VERSÃO ALLEMÃ

BERLIM, 18 (U. P.) — A agencia official allemã DNB informa que terça-feira, apesar do mau tempo reinante nas Ilhas britannicas, foram bombardeados numerosos pontos do Norte da Escossia proximos a Scapa Flow, sendo incendiados 4 navios mercantes, em Firth of Forth, com um total approximado de 24.000 toneladas.

Uma cidade portuaria tambem foi bombardeada com grande efficiencia e hontem se levaram a cabo outros ataques particularmente efficazes contra estabelecimentos industriaes em Eastbourn e no porto de Portland, onde grandes incendios completaram a obra destruidora dos apparelhos allemães de bombardeio. Os "Stukas" atacaram hontem a grande fabrica de armamento de Greenock que ficou grandemente damnificada, em consequencia dos muitos impactos directos.

O COMMUNICADO ALLEMÃO

BERLIM, 18 (U. P.) — O alto commando allemão expediu hoje o seguinte communicado:

"As naves de guerra allemãs, que operam em alto mar, afundaram mais 30.000 toneladas de navios mercantes.

As tropas allemãs desembarcaram na ilha de Ouessant, defronte da costa da Bretanha, sendo transportadas em unidades da Armada.

Nossos aviões atacaram hontem os campos de exercicios militares de Aldershot e os aerodromos, fabricas e obras portuarias das regiões meridional e central da Inglaterra, registando-se certo numero de impactos directos na fabrica de armas de Grenock, produzindo-se incendios particularmente grandes.

Tambem foram bombardeadas as fabricas de Eastbourne e as installações portuarias de Portland.

As machinas inimigas voaram sobre a região do Rhur e tambem da Rhenania sem causar damnos. Um "Bristol-Blenheim" foi derrubado ao Norte de Cherburgo. Um avião allemão caiu no canal da Mancha".

Churchill Fez Declarações na Camara dos Communs

Porque Foi Abandonado o Plano de Envio das Crianças Inglezas Para os Dominios

O ACCORDO COM O JAPÃO --- TODOS OS MINISTROS DORMIRÃO EM SEUS GABINETES DE TRABALHO

LONDRES, 18 (Havas) — Respondendo hoje, na Camara dos Communs a uma pergunta que lhe foi feita por um deputado sobre se os membros do Parlamento podiam endossar a politica governamental quanto á defesa de qualquer aldeia ou cidade da Grã-Bretanha, o sr. Winston Churchill declarou:

"Posso dizer que a resolução de defender todas as nossas propriedades já foi declarada por diversas vezes e de diversos modos e neste momento não requer outros debates". (Acclamações).

Tratando da questão relativa ao envio das crianças para além-mar, o primeiro ministro accrescentou: "O exodo em larga escala de crianças do nosso paiz é a fórma mais indesejavel de encarar o assumpto (acclamações) e a minha opinião é que a situação militar não exige nem justifica esse procedimento, tanto em razão dos perigos da viagem para os paizes ultramar como pela impossibilidade pratica de realizar tal evacuação.

O governo de Sua Majestade ficou sinceramente commovido com os diversos offerecimentos de hospitalidade que recebeu dos Dominios e dos Estados Unidos para acolher as nossas crianças. E'-nos grato reconhecer que nessas propostas não se faz distincção entre ricos e pobres e, portanto, os abastados não gozarão de vantagens sobre os menos protegidos da sorte."

O plano que foi adiado não está abandonado, entretanto, e qualquer nova emigração que poderia ser realizada em momento opportuno será solucionada de maneira a restabelecer o equilibrio entre as classes e não mais continuar uma politica tendente a reduzir o numero de habitantes de nossa ilha perfeitamente fortificada. Ademais, o movimento será muito reduzido necessariamente em numero e dependerá no momento opportuno das possibilidades navaes."

O orador admitte francamente que todos os aspectos dessa questão foram estudados no momento opportuno pelo governo quando foram debatidos da primeira vez e não se podia prever que o aspecto que apresentava esse plano se transformaria em um movimento de tal importancia.

O ACCORDO COM O JAPÃO

Interrogado sobre se podia fazer uma exposição do recente pedido do Japão no sentido de serem suspensos os fornecimentos feitos á China por Hong Kong e Burma, o sr. Churchill declarou: "A 24 de junho, o governo japonez pediu que o governo de S. M. tomasse medidas para fazer cessar o transito para a China. Um pedido semelhante foi feito sobre Hong-Kong.

A continuação do transito das mercadorias que passavam por essas estradas era encarada como capaz de affectar seriamente as relações anglo-nipponicas. Um accordo foi agora assignado com o governo japonez sob as seguintes bases: a exportação das armas e munições de Hong Kong está prohibida desde janeiro de 1939 e nenhum fornecimento de guerra ao qual o Japão dá importancia não foi de facto mais exportado: o governo de Burma consentiu em suspender por um periodo de tres mezes o transito para a China de armas e munições, bem como dos seguintes artigos: petroleo, caminhões e material ferroviario. Todas as categorias de mercadorias cuja passagem é prohibida por Burma são igualmente prohibidas por Hong Kong.

"Apesar do accordo de que acabo de falar, o governo não esquece os diversos compromissos que nosso paiz aceitou, inclusive os compromissos com o governo nacional da China e dos territorios britannicos. O governo de S. M. não devia perder de vista que nós estamos por nossa vez compromettidos em uma luta de vida ou de morte. A politica da Inglaterra, no que concerne ás desordens no Extremo Oriente, já foi definida repetidas vezes. Affirmamos com persistencia nosso desejo de ver assegurada á China um futuro livre e independente e frequentemente exprimimos nosso desejo de melhorar nossas relações com o Japão. Para alcançar esse objectivo, duas coisas são essenciaes: tempo e um desafogo da situação. De um lado era claro que essa tensão augmentava rapidamente em razão das reclamações do Japão sobre a passagem do material de guerra por Burma. De outro lado, aceitar um fechamento permanente desse caminho seria faltar aos nossos compromissos para com uma potencia neutra e amiga como é a China. O que fizemos, depois, é um accordo temporario na esperança de que o tempo assim ganho trará uma solução justa e equitativa para as duas partes em luta e livremente aceita por ambas. Nós não desejamos nenhuma querela com nenhuma nação no Extremo Oriente. Desejamos ver o "statu quo" chinez e sua integridade preservada e como já o indicamos em nossa nota de 14 de janeiro de 1939, estamos promptos a negociar com o governo chinez depois da conclusão da paz, a abolição dos direitos de extra-territorialidade, a restituição das concessões e a revisão dos tratados baseados sobre reciprocidade e igualdade. Desejamos vêr o Japão chegar a um estado de prosperidade tal capaz de assegurar á sua população o bem estar e a segurança economica que todo japonez naturalmente deseja.

Com o objectivo de tornar possiveis essas aspirações dos dois paizes estamos promptos a offerecer nossa collaboração e nossa contribuição. Mas deve ficar bem claro que se essas aspirações forem realizadas deverão ser obtidas por meio da paz e da conciliação e não por meio de guerra ou de ameaça de guerra."

Depois dessas declarações, o deputado Noel Baker perguntou aos primeiro ministro se a Inglaterra applicaria ainda no Extremo Oriente uma politica baseada no tratado das nove potencias ou em outros tratados de que participou.

O sr. Churchill respondeu: "Já li uma exposição em que essa questão está cuidadosamente considerada. Meu ponto de vista sobre a questão nos annos que acabam de decorrer é bem conhecido. Agora hesitaria accrescentar qualquer coisa mais".

Em seguida o sr. Hore Belisha perguntou: "Está o primeiro ministro persuadido de que as concessões feitas ao Japão assegurarão de facto a boa vontade desse paiz? Entabolou elle negociações com os Estados Unidos e os Soviets com o objectivo de realizar um accordo?"

Em resposta disse o sr. Churchill: "Não posso dar nenhuma certeza sobre esse ponto. De nada sei. Penso que tudo o que nos acontece no Extremo Oriente é provavelmente destinado a soffrer a influencia do que nos póde acontecer aqui. Naturalmente estamos certos de que o que fizemos não o foi sem tomarmos em consideração a attitude das outras grandes potencias mencionadas pelo sr. Hore Belisha."

INFORMAÇÕES SOBRE BOMBARDEIOS AEREOS

Interrogado a seguir sobre se poderia fornecer dados sobre as victimas causadas pelos ataques aéreos do inimigo, o sr. Churchill disse lamentar as criticas dirigidas contra o ministro das Informações pela restricção imposta neste particular.

O primeiro ministro accrescentou: "Não acredito que seja recommendavel a publicação de listas diarias das perdas soffridas. Não temos nenhuma informação similar por parte do inimigo. As nossas informações — desde que fossem publicadas — dariam aos allemães elementos para regular os seus ataques com maior precisão do que têm feito até o presente.

"Em segundo lugar todo o paiz está em serviço no concernente a toda a massa da população. Póde-se dizer com propriedade que a linha de frente corre por todas as usinas e não é natural que, em guerra, sejam fornecidos dados sobre as baixas causadas pelos bombardeios. Se estas baixas fossem conhecidas como pesadas, o inimigo não deixaria de sentir-se acoroçoado.

"Em terceiro lugar cada unidade conhece perfeitamente o numero de baixas e em taes condições não ha necessidade de divulgal-as ao publico".

O sr. Churchill advertiu que no tocante aos damnos causados pelos bombardeios em centros de valor militar e ás victimas a situação não era analoga. Mas de todo modo o inimigo devia procurar as informações que deseja á sua propria custa.

O primeiro ministro annunciou que brevemente faria declarações sobre a marcha na Africa.

Possivel Uma Batalha na Faixa Neutra

O Bloqueio Inglez na Martinica Causa Inquietação no Hemispherio Occidental

WASHINGTON, 18 (United Press) — Soube-se em circulos francezes que proseguem as negociações anglo-francezas para solucionar o assumpto do bloqueio inglez na Martinica, causa da situação de inquietude reinante, pela possibilidade de que se registe uma batalha dentro da faixa neutra do Hemispherio Occidental.

A principal difficuldade parece claudicar no caso do porta-aviões "Bearn", que os inglezes estão evitando a todo o transe que venha a cair em poder dos allemães. Nos mencionados circulos ignora-se existirem pilotos canadenses a bordo, prevalecendo a duvida quanto a esse facto porque o navio foi normalmente entregue á Marinha franceza, e possuia um effectivo completo de officiaes e marinheiros.

A REEDIÇÃO DAS PROPHECIAS DE NOSTRADAMUS

Publicamos na pagina 11 a reedição das prophecias de Nostradamus divulgadas em numeros do DIARIO CARIOCA que se acham esgotados.

Está Sendo Elevada a Barragem da Usina de Jaguary, Em Campinas

As Obras Foram Atacadas Com Intensidade

CAMPINAS, 18 — A conhecida firma empreiteira Mario Whately & Cia. — que tem realizado no Estado, construcções de grande vulto — com a qual a Cia. Campineira de Tracção, Luz e Força, proprietaria da usina de Jaguary, assignou, recentemente, um contrato para a elevação da barragem da referida usina, está atacando as obras com grande intensidade visando terminal-as, no mais curto espaço de tempo possivel.

A elevação da barragem mencionada, que mereceu a approvação do Governo Federal, proporcionará a Usina de Jaguary — uma das que fornecem electricidade a este municipio — maior capacidade geradora.

HOJE, NO SÃO LUIZ E ODEON, A SENSACIONAL ESTRÉA DE "AVENTURAS DE GULLIVER"!

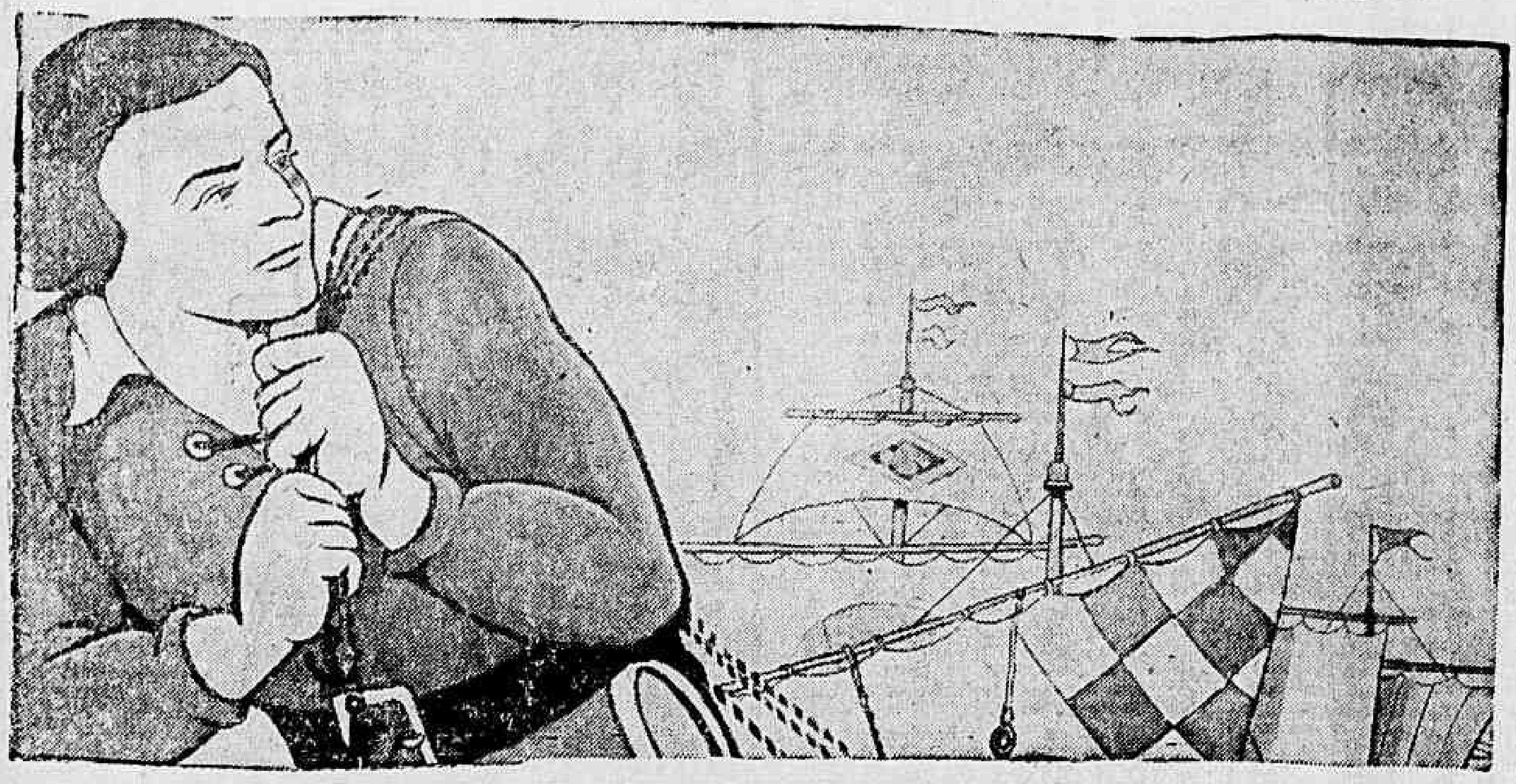

Hoje, para satisfação do nosso publico, o São Luiz e o Odeon começam a exhibir "Aventuras de Gulliver", o milagre do cinema!

Ainda que o nome de Fleischer de direito a esperar-se sempre algo de interessante, é preciso que se diga que "Aventuras de Gulliver", o super-desenho todo colorido que o São Luiz e o Odeon começam a exhibir hoje, offerece ao publico a maior das surpresas! E isto por uma razão simples: a pellicula não é o que todos esperam, mas algo positivamente muito melhor!

Max Fleischer, o engenhoso criador de Popeye e outras figuras não menos famosas, escolheu, desta vez, para heroe dos seus desenhos a Gulliver e os liliputianos. Dahi o facto de que todos os espectadores que assistirem ao film, sentirem-se levados pela curiosidade, pelo desejo de ver reflectidos na téla como bonecos de Fleischer, aquelles conhecidissimos personagens de Swift.

A cinematographia em côres, ao realçar tudo isso, faz de "Aventuras de Gulliver" não uma producção notabilissima, mas tambem um espectaculo que occupa lugar saliente e unico entre os melhores da temporada.

* * *

Como Ehrlich, Robinson é Tão Magnifico e Genial Como o Foi Muni, em Pasteur e Zola!

Edward Robinson, o notavel interprete de "A Vida do Dr. Ehrlich" que será a grande estréa do Palacio, no dia 29

Acompanham, Robinson, nessa grande producção da Warner, "A Vida do Dr. Ehrlich" que o Palacio vae apresentar a partir do proximo dia 29 Ruth Gordon no papel de esposa de Ehrlich, Otto Kruger, como dr. Behring, Donald Crisp, como o ministro Althoff, Maria Ouspenkaya, como Franziska Speyer, Montagu Love, como o professor Hartmann, Sig Rumann, como dr. Wolfert, Henry O' Neil, como dr. Lentz, Albert Bassermann, como dr. Koch e Edward Norris, como dr. Morgenroth.

"Noite de Baile" o Film Musical da Ufa Sobre Tschaikowsky, é Uma Realização de Carlos Froelich

O critico do "Lokal-Anzeiger", de Berlim, ao registar a estréa de "Noite de Baile" escreveu: "Carlos Froelich e o grande mago da arte cinematographica. O argumento commove os corações, como drama de indiscutivel poder convincente. A musica foi empregada na sequencia das scenas com maravilhosa maestria". Do elenco de "Noite de Baile", proximamente na Cinelandia, fazem parte Zarah Leander, Marika Roekk, Hans Stuewe e Léo Slezak, tendo a Ufa feito inserir na illustração musical alguns dos melhores trechos do genial russo Tschaikowsky.

LIVRARIA ALVES

Livros collegiaes e academicos

Um Grande Elenco Para Um Grande Drama...

Maureen O'Hara e seu galã em "Victimas do Divorcio"

Maureen O'Hara, Adolphe Menjou, Fay Bainter, Dame May Whitty, Sir Cedric Hardwicke, Patric Knowles, compõem o excellente "cast" desse drama intenso que a RKO Radio apresentará ao publico carioca a partir de segunda-feira proxima no Palacio Theatro, sob o titulo de "Victimas do Divorcio"... O film focalisa a tragedia de uma familia attingida por um mal hereditario e o sacrificio de uma joven que renuncia ao amor para evitar que esse mal fosse transmittido a uma nova geração... E', como vem, um thema delicado, mas tratado de tal forma pelo seu director que se converte num espectaculo belissimo, digno de ser visto por aquelles que procuram no cinema um pouco mais do que um divertimento futil e vasio... Este é ainda o primeiro trabalho de Maureen O'Hara como "estrella", e a sua definitiva consagração... O papel que Maureen interpreta em "Victimas do Divorcio", só poderia ser interpretado por uma grande artista dramatica e Maureen consegue até superar a interpretação que a esse mesmo papel deu, em 1932, Katharine Hepburn! Ahi está um film que deve ser visto!

"...E o Vento Levou" Deverá Estrear, Mesmo, em Agosto

Parece fóra de duvida que a estréa de "...E o Vento Levou" (Gone with the), no "Metro", terá logar mesmo em agosto, ao que annuncia a direcção daquelle cinema. E' desnecessario frizar que continua enorme a curiosidade pela apresentação, entre nós, do famosissimo film technicolorido produzido por Selznick e apresentado pela "Metro".

* * *

Lew Ayres Está Dando Consultas no Cine "Metro"...

"O SEGREDO DO DR. KILDARE" E SUAS BELDADES

"O Segredo do Dr. Kildare", que está desde hontem no Metro, além de estar mostrando mais um sincero, humano, captivante trabalho de Lew Ayres na pelle de Kildare, o joven medico que o dr. Gillespie (Lionel Barrymore) orienta á sua maneira, desorientando-o ás vezes com seus arremessos mas querendo-lhe sempre um grande bem e além desse colosso esplendido que é mostrar Lew Ayres firme na sinceridade de sua arte, contém esta coisa maravilhosa que é uma historia que prende do principio ao fim e que se desenrola sempre com a presença de duas beldades, dois palminhos de cara excepcionaes, duas verdadeiras festas para todos os olhos: Laraine Day e Helen Gilbert, esta aquella professora de Mickey Rooney em "Andy Hardy é do Íli", lembram-se!

Pois tem predicados muitos o actual cartaz do Metro. E os "fans" que não o virem ainda muito firmes no coração, já sabem: Lew Ayres, o joven Dr. Kildare, lá está, no Metro, ás suas ordens, do meio-dia á meia-noite...

Consultas Gratis

Para as doenças internas e nervosas, o Dr. R. Costa tem methodo proprio para o tratamento, baseado nos principios da doutrina ESPIRITA, attende por correspondencia a todos que lhe enviarem symptomas com detalhados, nome, idade, enveloppe sellado e sobrescriptado para resposta. Pedidos á CHARITAS. Caixa Postal n.º 2538 — Rio de Janeiro.

Novo Submarino da Armada Norte-Americana

EM EXPERIENCIAS PRELIMINARES O "THRESULL"

VICENTOWN, MASSACHUSSETS, EE. UU., 18 (U. P.) — Foram iniciadas hoje as experiencias preliminares do novo submarino "Thresul" da Armada Nacional. Ha pouco tempo foi lançado em Grenton, Connecticut, e na proxima terça-feira fará as provas de velocidade, com uma junta naval de inspecção a bordo.

A Lei o Fizera Criminoso!

Elle, era trabalhador e honesto, vivendo feliz e sorridente ao volante de um automovel. Era chauffeur de uma empresa de autos de praça.

Dinamico, passava sempre á vanguarda dos demais companheiros sempre que recebia um chamado. Mas... a maldade e inveja humana, são ilimitadas. Seus proprios companheiros, inutilizaram-lhe o carro fazendo-o precipitar-se a um rio. Elle é despedido.

Possuindo modesto peculio, compra um automovel afim de trabalhar por sua conta.

Mais uma vez, foi victima da maldade humana. O vendedor de automoveis, abusando de sua confiança, apropria-se de suas parcas economias e o faz perseguido pela policia. Impedido de viver honestamente, elle torna-se um bandido. Pratica roubo após roubo, até quando rouba um milhão de dollares, mobilizando contra si todo o mecanismo policial dos Estados Unidos.

"Roubei um Milhão", com George Raft e Claire Trevor, nos principaes papeis, secundados por Henry Armetta, é o film que o Broadway exhibirá segunda-feira.

George Raft o heróe de "Roubei um Milhão" que estará segunda-feira no Broadway

* * *

"Nada a Declarar" — Segunda - Feira — no Pathé Palacio

Raimu no film "Nada a Declarar" que o Pathé Palacio estreará segunda-feira

"Nada a declarar" conta a historia de um joven sabio timido que ao fazer a sua viagem de lua de mel foi inesperadamente interrompido por um guarda da alfandega e teve que voltar a toda pressa...

"Nada a Declarar" reune um elenco dos mais apreciaveis: Raimu, Alerme, Sylvie Bataille e Pierre Brasseur...

Será estreado por Art-Films, segunda-feira proxima no Pathé Palacio.

A VOLTA TRIUMPHAL DE MARLENE EM "ATIRE A PRIMEIRA PEDRA"

O NOVO CARTAZ DO PLAZA A PARTIR DE SEGUNDA-FEIRA

Você gostava de Marlene? Pois admire-a novamente ao lado do artista mais querido da actualidade, o homem que não tinha nada, mas para ella tinha tudo: Jimmy Stewart! Ella, uma cançonetista de um cabaret barato, atiçando os corações arrojados de quantos por lá appareciam até que... ella tambem caiu... não — assistam "Atire a Primeira Pedra" no Cinema Plaza, na proxima semana e vejam em que dá a encrenca.

Não é Catch-as-Catch-Can... é Marlene Dietrich numa scena do film "Atire a primeira Pedra"

SOCIAES

SEU DESTINO

POR MARY BLAKE

(Editora Press, de Nova York, especial para o DIARIO CARIOCA)

JULHO, 19

A criança que nasce neste dia precisa que se inculque desde a mais tenra edade a confiança em si mesma. Como esta criança, provavelmente, é muito timida, é necessario não critical-a por tudo que diga ou faça.

A mulher que nasceu nesta data é apta para tomar sob seus hombros os cargos de grande responsabilidade. Talvez que atravesse um periodo de difficuldades, mas sua boa sorte permittirá vencel-as todas. Submettendo-se a uma disciplina de trabalho, póde ter a certeza que progredirá, paulatinamente, até chegar á méta de suas aspirações. A educação, as artes e muito, especialmente, a musica e a literatura lhe offerecerão toda especie de opportunidades. O caminho do casamento se apresenta claro e brilhante, sem que haja nada que se opponha a sua completa felicidade conjugal.

O homem que nasceu no dia 19 de julho tem aberto todos os caminhos para o exito, se fôr activo, disciplinado e persistente. As profissões que mais facilidades de triumpho lhe porporcionarão se referem á botanica, ás sciencias, á agricultura, ao jornalismo, ao theatro, á medicina e á magistratura.

Nesta data nasceram o principe Camillo Felippe Ludovico Borghese, duque de Gustala e esposo de Paulina Bonaparte (1775) e Don Ramon de Mesonero Romanos, celebre literato hespanhol (1803).

CARNET

Copacabana, o lindo recanto do Rio, estará em festas hoje, sexta-feira, com a passagem do 1º anniversario da fundação do Centro Social de Copacabana que tão assignalados serviços vem prestando em tão curto prazo aos pobres do aristocratico bairro. Attendendo, diariamente, a centenas de necessitados que alli recebem soccorros medicos, conforto moral e material, justifica-se plenamente o regosijo sincero pela festiva data que assignala a benemerencia de um grupo illustre de damas da nossa sociedade, presidida pelo coração abnegado da sra. Eurico Gaspar Dutra. Obra pia, com um programma de finalidades tão elevadas, o Centro Social de Copacabana, por sua directoria, da qual fazem parte tambem, o ministro Attilio Soares, o jornalista Oswaldo de Souza e Silva, o coronel Rodrigues Tito, e os professores Ovidio Meira e Novelli, organisou para a noite hoje um elegante jantar-dansante no "grill" do Casino Atlantico.

— Sabbado e domingo proximos, os salões do Botafogo, vão novamente acolher as familias dos associados do club, com a realização de uma festa artistica e outra dansante, ambas iniciadas ás 21 horas.

Na de sabbado será offerecido um recital de declamação dirigido pela consagrada poetisa sra. Maria Sabina, e para o domingo, em proseguimento no programma da evocação de tradições brasileiras, está marcada uma reunião dansante, entrecortada com numeros de arte e em homenagem ao Estado de Pernambuco.

— Em homenagem ao Equitativa Club (Agremiação dos Funccionarios da Equitativa dos Estados Unidos do Brasil Companhia de Seguros), o Grajahú Tennis Club realizará uma reunião dansante, que terá logar em sua séde social, á avenida Engenheiro Richard n. 83, a partir das 21 horas, de amanhã, sabbado.

— A directoria do America F. C. resolveu organizar um jantar-dansante denominado da "Velha guarda americana" para domingo, 21, das 20 á 1 hora, em seu salão de festas.

— Amanhã, sabbado, das 18 ás 21 horas, o embaixador da Colombia junto ao nosso governo, sr. Carlos Lozano y Lozano, e sua esposa darão no palacete da Embaixada, á rua Voluntarios da Patria, uma recepção ao corpo diplomatico, membros do Governo e sociedade carioca.

— A familia da viuva Julieta Mello Rosa, manda rezar, hoje, ás 8.30 horas, na igreja de São José, missa em suffragio de sua alma, por motivo da passagem do 7º dia do seu fallecimento.

— Hoje, ás 9 horas, na igreja de N. S. do Carmo, será celebrada missa suffragando a alma do sr. Antonio José da Cunha, commemorativa do 7º dia do seu fallecimento.

— Na igreja de São José, será officiada, hoje, ás 9.30 horas, missa do 7º dia do passamento do sr. José Cruz Mendonça.

— A familia do sr. Eddo Adolpho Bojunga, manda rezar, hoje, ás 10 horas, na Cathedral Metropolitana, missa do 7º dia do seu fallecimento.

— Hoje, ás 9.30 horas, na igreja de N. S. Mãe dos Homens, será celebrada missa em suffragio da alma da senhora Honorina Jorge Rangel, por motivo da passagem do 7º dia do seu fallecimento.

— Na igreja de São Francisco de Paula, hoje, ás 10.20 horas, a familia da senhora Herminia Guimarães Fonseca, manda officiar missa do 7º dia do seu fallecimento.

ANNIVERSARIOS

Fazem annos hoje: os srs.: Francisco de Salles Guimarães, José Vicente Payá, Abelardo Proença, Daniel Wanderley, José Rocha, Carlos Siqueira, e Satyro Bonuomo.

Senhoras: Diva Pereira Wandeck, Marilia Vaccani, Ascendina Torres, Carolina Marques.

— Transcorre, hoje, o anniversario natalicio de Carlos Eduardo Lima Rocha, filho do dr. Tude Neiva Lima Rocha.

— Faz annos hoje o sr. José Rodrigues Vieira, advogado nesta capital e figura estimada nos meios sociaes. Nesta data, o anniversariante terá opportunidade de receber demonstrações de affecto e sympathia de seus amigos e admiradores.

— Passa hoje, o anniversario natalicio da sra. Judith Pillar, esposa do dr. Oswaldo Pillar e um dos ornamentos mais distinctos da sociedade carioca.

O illustre casal, que tambem commemora hoje, a passagem do seu casamento será duplamente felicitado pelos seus innumeros amigos e admiradores.

— A data de hoje assignala o transcurso do anniversario natalicio do nosso collega de imprensa Armando Santos, redactor do "Diario da Noite", thesoureiro da Associação de Chronistas Sportivos e chefe do Departamento de Publicidade da Companhia Petrolifera Copeba.

Os amigos, collegas e admiradores do jornalista Armando Santos, vão prestar-lhe por esse motivo, merecidas homenagens.

NASCIMENTOS

Acha-se em festa o lar do capitão de corveta Raul Alvares de Azevedo e Castro e de sua esposa, d. Neusa Haddad de Azevedo e Castro, com o nascimento de uma robusta menina que será baptizada com o nome de Neusa.

CONFERENCIAS

Aproveitando sua estada no Rio, emquanto se realiza a grande exposição "Um seculo de pintura franceza", Henri de Focillon fará sua primeira conferencia sobre esse assumpto, amanhã, sabbado, ás 17 horas.

Technico de arte, critico e professor que é o do "College de France", antigo professor da "Sorbonne", membro do "Instituto de France" e da "Cooperation Intellectuelle de la Societé des Nations", naturalmente sua oração será interessantissima. O thema não podia ser melhor: "La Peinture française du XIXeme au XXeme siecle", que será abrilhantado pela proximidade dos quadros representativos dos varios periodos a que fará allusão.

— Foi transferida para a proxima quinta-feira, dia 25, a conferencia, que o sr. Julio Barata deveria realizar hoje, á noite, no Externato Santo Ignacio.

CASAMENTOS

Realiza-se hoje em São Paulo, o casamento do jornalista Claudionor Corrêa de Brito, representante d'"O Detective Paulista", com a senhorinha Maria Risafe, filha dilecta do sr. João Risafe e sua sra. Maria S. Risafe.

VIAJANTES

De sua viagem ao Rio Grande do Sul, onde foi tratar da construcção de Villas Operarias, regressou hontem a esta capital, por via aerea, o sr. Plinio Catanhede, presidente do Instituto de Aposentadoria e Pensões dos Industriarios.

Está Doente ?

Envie nome, idade, sexo e symptomas detalhados, á Caixa Postal 4.458 — S. Paulo — e receberá gratis uma receita de médico especialista e espirita.

As Obras Realizadas no Estacio e na Praça da Bandeira

UM AGRADECIMENTO DOS MORADORES LOCAES

Ha tempos varios trechos de rua, entre á Praça da Bandeira e Estacio de Sá vêm sendo submettidos a obras pela Prefeitura, com o fim de melhoral-as.

Levando em conta o trafego ininterrupto, os cruzamentos de vehiculos constantes e, ainda, o intenso movimento de pedestres o fiscal da Guarda Civil, sr. Isaias dos Santos esforçou-se no sentido de proceder a um meio capaz de evitar o consequente congestionamento do trafego, assim como evitar os possiveis atropelamentos dos transeuntes, o que tem surtido effeito, não tendo, até agora, occorrido o menor accidente.

Os moradores daquelle bairro, reconhecidos ao fiscal Isaias, agradece por nosso intermedio as providencias acertadas daquelle inspector do trafego.

Está Desenganado ?

Envie nome, endereço, sexo, idade, profissão e descreva o que sente, para Caixa Postal n.º 83 — Nictheroy — Estado do Rio, com enveloppe sellado, que receberá gratuitamente uma orientação segura.

CARTAZ DO DIA

São Luiz — "As Aventuras de Gulliver" (Paramount) desenho colorido de Max Fleischer — Horario: 2 — 4 — 6 — 8 e 10 horas.

Plaza — "Zanzibar" (Universal) com James Craig e Lola Lane — Horario: 2 — 4 — 6 — 8 e 10 horas.

Metro — "O Segredo do Dr. Kildare" (Metro Goldwyn) com Lew Ayres e Lionel Barrymore — Horario: 1/2 dia — 2 — 4 — 6 — 8 e 10 horas.

Palacio — "O Sympathico Jeremias" (Sono Films) com Barbosa Junior. — Horario: 2 — 3.40 — 5.20 — 7.00 — 8.40 e 10.20 horas.

Odeon — "As Aventuras de Gulliver" (Paramount) desenho colorido de Max Fleischer — Horario: 2 — 3.40 — 5.20 — 7.00 — 8.40 e 10.20 horas.

Imperio — "4 Pennas Brancas" (United) — Horario: 2 — 4 — 6 — 8 e 10 horas.

Gloria — "Cineac Gloria", "Os Ultimos Jornaes da Guerra" e "Desenhos Coloridos".

Pathé Palacio — "Lagrimas de Palhaço" (Art Films) com Beniamino Gigli. — Horario: 2 — 4 — 6 — 8 e 10 horas.

Rex — "O Passaro Azul" (Fox Film) com Shirley Temple. — Horario: 2 — 3.40 — 5.20 — 7.00 — 8.40 e 10.20 horas.

Broadway — "Abuna Messias" com com Camille Pilotte. — Horario: 2 — 4 — 6 — 8 e 10 horas.

Cinelandia Trianon — Jornaes — Imprensa animada Cineac.

CENTRO

Eldorado — "O Gato e o Canario" e "O Garoto das Arabias".

Parisiense — "O Corcunda de Notre Dame".

Opera — "Traidora" e "A Garota da 5ª Avenida".

Metropole — "Estalagem Maldita" e "A Bem Amada Impostora".

Pathé — "Direito de Peccar".

Popular — "A Torre de Londres", "O Drama de Shanghai" e "Cortejando a Morte".

Primor — "O Corcunda de Notre Dame".

Floriano — "O Capitão Aventureiro" e "Nancy e a Escada Secreta".

Paris — "Paixonite Aguda" e "Aventuras de Pinocchio".

São José — "Meu Reino por um Amor".

Iris — "Coração de Trovador" e "Travessuras de Alta Escola".

Ideal — "Esposas Ciumentas" e "A Vida Começa aos 14".

Mem de Sá — "Deuses de Barro".

Lapa — "O Capitão Furia" e "Filhos sem Lar".

BAIRROS

Polytheama — "Luz que se Apaga" e "A Pequena do Rio".

Guanabara — "Travessuras de Alta Escola".

Roxy — "Meu Reino por um Amor".

Pirajá — "Quatro Esporas".

Ipanema — "Na Antiga Nova York".

Ritz — "Paixonite Aguda" e "A Garota da 5ª Avenida".

Varieté — "Tragico Amanhecer" e "A Enfermeira Edith Cavell".

Americano — "A Verdadeira Gloria".

Rio Branco — "Talhado para Campeão" e "A Casa do Jornaleiro".

Centenario — "Solteira por Capricho" e "Sempre em Apuros".

Bandeira — "A Conquista do Atlantico" e "Nancy e a Escada Secreta".

Avenida — "Estalagem Maldita".

America — "Luz que se Apaga".

Guarany — "Noite de Adão" e "O Terror dos Maridos".

Catumby — "Maria Antonietta".

Apollo — "Eu Soube Amar".

São Christovão — "Esposas Ciumentas" e "Bairros de Nova York".

Jovial — "Deuses de Barro".

Tijuca — "Homens Marcados".

Villa Isabel — "Hollywood em Desfile".

Velo — "Labios Sellados" e "A Pequena do Rio".

Edison — "A Verdadeira Gloria".

Grajahú — "Musica, Divina Musica".

Haddock Lobo — "Traquina Querida" e "A Ultima Confissão".

Maracanã — "Quatro Esposas".

Fluminense — "Péga Ladrão" e "Sempre em Apuros".

SUBURBIOS (Central)

Mascotte — "Robinson Suisso" e "Quando a Mulher Vira Bicho".

Meyer — "A Vida de Carlos Gardel" e "Enterrados Vivos".

Para-Todos — "A Lei da Fronteira" e "A Pomba e o Milhafre".

Beija-Flor — "Dize-me em Francez" e "Onde se Encontra o Perigo".

Beija-Flor — "Cruel é o Meu Destino" e "O Extranho caso de um Medico".

Quintino — "Heróes Esquecidos" e "O Canario da Serra".

Piedade — "A Pequena do Rio" e "Dinheiro Falso".

Colyseu — "Esquina do Peccado" e "Furia nas Selvas".

Alpha — "Ultimatum" e "3 Pequenas do Barulho".

Modelo — "Péga Ladrão".

Madureira — "Ao Rufar dos Tambores".

Moderno — "Sitiados" e "Mr. Wong Detective".

Realengo — "Meia-Noite" e "Asas da Esquadra".

Imperial — "Honolulu" e "O Santo em Londres".

Campo Grande — "Terra Abençoada" e "Riscos da Fronteira".

SUBURBIOS (Leopoldina)

Rosario — "Camaradas".

Ramos — "A Lei da Fronteira".

Paraiso — "O Amor que não Morreu".

Oriente — "Laranja da China".

Penha — "Canção da Terra".

Santa Cecilia — "A Lei da Fronteira".

Braz de Pinna — "A Morte me Persegue".

THEATROS

JOÃO CAETANO — "Ballets Jooss", ás 21 horas.

SERRADOR — "Suicidio por amor" de Abadie Faria Rosa, ás 20 e 22 horas. Companhia Procopio Ferreira.

RIVAL — "Maridos em segunda mão", Henrique Pongetti ás 20 e 22 horas, Comp. Jayme Costa.

CARLOS GOMES — "Uma Cura de Amor" de José Wanderley, ás 20 e 22 horas.

RECREIO — "Guela de pato", revista de N. Tangerini, ás 20 e 22 horas. Alzira Custodio.

APOLLO — "O Tio Joaquim".

CASA DO CABOCLO — "O Leão do Tororó" de Luiz Quesada, ás 20 e 22 horas.

O ANNIVERSARIO DO 'DIARIO CARIOCA'

A NOSSA OPINIÃO

União Economica das Americas

A entrevista hontem concedida ao DIARIO CARIOCA pelo sr. Luiz Aranha vem, em suas linhas geraes, ao encontro de pontos de vista varias vezes expostos nestas columnas sobre a necessidade de um plano de incremento das relações commerciaes entre os paizes do nosso continente, pois somente assim se poderia objectivar o ideal pan-americanista. Não é somente com os trabalhos das chancellarias, com o lirismo diplomatico ou com discursos em banquetes que poderemos alcançar o ideal unionista das nações deste hemispherio.

O commercio é o meio mais opportuno e mais racional para cimentar os sentimentos de cordialidade continental e apertar, cada vez mais, os laços de amizade entre os povos. Isso já diziam os velhos tratadistas e a teoria se affirma, na época presente, como indiscutivel verdade.

Não seremos tão sonhadores a ponto de crer na fortaleza de uma politica de solidariedade se não houver interesses reciprocos a defender, alicerçando os principios elevados daquella politica. O sentido pan-americanista, no seu exacto significado, quer dizer mutua protecção contra a aggressão de fóra, mas tambem inter-communicação economica, commercio permanente, troca de producção. Evidentemente, o problema offerece aspectos complexos que, nos tempos de paz, foram sempre afastados da preoccupação dos governos, em face de innumeras difficuldades que se lhes apresentavam. Hoje, porém, a situação differe da outra. Os paizes americanos perderam os optimos mercados, de compra e venda, na Europa. E não sabemos até quando permanecerá essa suspensão de negocios. Mesmo depois de feita a paz, mesmo depois de restaurada a tranquillidade na velha Europa, não é provavel que aquellas relações se venham a reiniciar com a desejada presteza.

* * *

Nenhum paiz, na America do Sul, está em melhores condições de ser um verdadeiro celeiro continental do que o Brasil. As suas immensas riquezas, as suas materias primas, as suas industrias em pleno florescimento, offerecem possibilidades reaes ao intercambio. Já não falamos nos Estados Unidos que encontrarão no Brasil muita coisa de que precisam. A proposito, citaremos um communicado do Escriptorio de Expansão Commercial do Brasil em Nova York, o qual transmitte a preoccupação dos meios estadunidenses em face da guerra. Ha o receio de que os Estados Unidos se vejam privados de certas fontes de producção natural, provocando conjecturas a respeito das capacidades de producção dos paizes fornecedores latino-americanos. E' interessante destacar-se o artigo editorial do "The Coshocton Tribune", diario de Cleveland, Ohio — o Estado da industria da borracha — no qual se nota a preoccupação das industrias acerca de outros productos naturaes. O referido jornal declara que certos artigos — como a soda e a propria borracha — já encontraram solução nas materias syntheticas, de fabricação nacional norte-americana. Mas, quanto ao manganez, indicam o Brasil como o fornecedor logico, em caso de mais graves emergencias.

Como bem accentuou o sr. Luiz Aranha, nesta parte do mundo, só uma cooperação economica bem entendida e praticada poderá reduzir os effeitos da crise que começa. Esse o problema que precisamos e devemos encarar com urgencia. Assentem-se methodos, resolvam-se formulas, discutam-se accordos. A verdade, porém, é que os paizes americanos não podem e não devem fugir á interdependencia economica. E' uma situação que se impõe e que se apoderou da época que vivemos.

As Manifestações de Sympathia Que Nos Foram Prestadas Pela Passagem do Nosso 12.° Anniversario

A VISITA DOS REPRESENTANTES DA SOCIEDADE DOS AUXILIARES DA IMPRENSA

O cliché acima, mostra a commissão dos membros da Sociedade dos Auxiliares da Imprensa, composta dos srs. Paschoal Bottino, Francisco Vallardi, Luigi Falbo, Salvador Loriano, Fellipe Lobianco e Octaviano Provenzano, por occasião de sua visita, quando vieram felicitar DIARIO CARIOCA, pela passagem do 12.° anniversario de sua fundação

Por motivo da passagem do 12.° anniversario de fundação, DIARIO CARIOCA, tem sido alvo das mais variadas manifestações de sympathia por parte dos diversos leitores dos nossos meios sociaes e administrativos.

Innumeras sociedades de classe, personalidades da administração publica, diplomatas, commerciantes, industriaes e sociedades culturaes e desportivas têm demonstrado, atraves de visitas, telephonemas ou cartas, a reafirmação da sympathia que votam ao nosso jornal.

Além das visitas que recebemos e que já noticiamos, hontem, esteve em nossa redacção o sr. Luiz Aranha, que manteve depois de prolongada visita, cordial palestra com os redactores.

* * *

Entre os telegrammas e outras manifestações que recebemos destacamos, hoje, os seguintes:

AS FELICITAÇÕES DO MINISTRO DO TRABALHO

"Envio brilhante orgão imprensa minhas vivas congratulações seu anniversario cordialmente — **Waldemar Falcão**, ministro Trabalho Industria Commercio."

OS CUMPRIMENTOS DO DIRECTOR DO D. I. P.

"Meus cordiaes cumprimentos pela passagem anniversario DIARIO CARIOCA — **Lourival Fontes.**"

AS HOMENAGENS DO EMBAIXADOR DE PORTUGAL

O sr. Martinho Nobre de Mello enviou os seguintes telegrammas:

Ao dr. Horacio Carvalho Junior

"Peço aceitar affectuosas homenagens e abraço amigo pelo novo anniversario seu excellente quotidiano cuja constante amizade aprecio como retribuo em expontanea sympathia e gratidão — **Martinho Nobre de Mello.**"

Ao dr. Macedo Soares

"Ao brilhante homem de letras e amigo querido a cuja penna meu paiz deve tantos serviços de affecto e comprehensão, envio grande abraço pelo anniversario do DIARIO CARIOCA. — **Martinho Nobre Mello.**"

UM TELEGRAMMA DO MINISTRO JOÃO ALBERTO

O dr. Macedo Soares recebeu do ministro João Alberto o seguinte telegramma:

"Abraço prezado amigo mais um anniversario do seu jornal brilhante orgão da imprensa do Brasil — **João Alberto.**"

Como Se Expressaram os Orgãos da Imprensa Brasileira

"CORREIO DA MANHÃ"

"O "DIARIO CARIOCA" festejou, hontem, mais um anniversario, offerecendo aos seus numerosos leitores uma edição em que a abundancia de materia serviu para attestar o prestigio e a sympathia da folha.

Fundado pelo brilhante jornalista que é o sr. J. E. de Macedo Soares, o DIARIO CARIOCA nasceu num momento em que a opinião publica procurava novos rumos, desillудida como se achava da pratica do regime instituido pela antiga Constituição de 24 de fevereiro de 1891. A sua actuação foi destacada em pról da Revolução, que se tornou victoriosa em 24 de outubro de 1930. Não se deixou, porém, embriagar pela victoria, e o seu fundador, com independencia, soube criticar os exaggeros de então, o que lhe valeu um incidente por todos conhecido.

O "DIARIO CARIOCA" proseguiu na realização do seu programma de bem servir e de informar ao publico com verdade e imparcialidade.

Sua direcção passou ás mãos do sr. Horacio de Carvalho Junior, que tem sido um digno continuador do sr. J. E. de Macedo Soares, o qual, entretanto, continúa collaborando diariamente naquelle jornal, cujas tradições são elevadas."

"JORNAL DO COMMERCIO"

"Os nossos prezados collegas do DIARIO CARIOCA festejaram hontem mais um anniversario do apparecimento dessa folha na imprensa carioca. Desde 1928, o DIARIO CARIOCA vem acompanhando a vida nacional, sempre com actuação brilhante e prestigiosa, pelo seu feitio opinativo, noticioso e variado.

Fundado pelo illustre jornalista sr. J. E. de Macedo Soares, teve uma constante influencia nos acontecimentos politicos que se têm verificado na paiz desde aquella data até hoje, collaborando com independencia e franqueza em todas as occorrencias da vida brasileira.

Aos nossos confrades que ali trabalham enviamos cordiaes felicitações pela data de hontem."

"A NOITE"

Fundado em 1911 por Irineu Marinho e um pequeno grupo de jornalistas seus companheiros, o vespertino "A Noite" completou hontem vinte e nove annos de publicação. Quando surgiu encerrava-se um cyclo de renovação technica na nossa imprensa, cujo eixo não soffreu até hoje nenhum desvio notavel.

Victoriosa, no primeiro momento, a iniciativa do sr. Irineu Marinho guardou sempre o favor publico e graças á forma impessoal e a linha de probidade jornalistica que seus fundadores lhe impuzeram, a empresa logrou, mesmo depois da morte de seu chefe, manter a confiança dos leitores.

Sujeita a contingencias diversas, a propriedade da Empresa, por via de restituição, parou ás mãos de um grupo financeiro estrangeiro. Nesse periodo da historia do vespertino, que o Governo Federal acaba de encerrar — sua direcção immediata e seus jornalistas, todos bem brasileiros, souberam manter sua tradicional orientação patriotica.

Deve, pois, "A Noite" sua incomparavel prosperidade, não obstante terriveis contingencias, á fidelidade e competencia de sua administração, á extraordinaria dedicação de seu pessoal technico e profissional e á formidavel rêde nacional de divulgação que a tornam uma das maiores instituições unitarias do paiz.

Levando aos servidores da "A Noite" nossas cordiaes felicitações, desejamos sinceramente que nunca se perturbe nem se desvie a honrada orientação que lhe grangeou tão merecidos applausos na opinião publica e lhe assegura o prestigio nacional de que goza merecidamente.

Pela Publicação de "Estrella Solitaria"

UMA HOMENAGEM AO POETA AUGUSTO FREDERICO SCHMIDT

Prepara-se, nos meios intellectuaes e jornalistas desta capital, uma grande manifestação ao poeta Augusto Frederico Schmidt. As figuras exponenciaes da prosa, da poesia, do jornalismo e da sociedade nacionaes vão render ao grande lyrico de "Passaro Cégo", o seu tributo de homenagem pela publicação do mais recente dos seus livros de poemas: "Estrella Solitaria".

Obra que é uma culminancia da poesia de Schmidt, da poesia brasileira e da poesia em geral, livre de nomes e de patrias, — "Estrella Solitaria" é um livro que marca época numa literatura. Por isso, os amigos de Augusto Frederico Schmidt, que é uma das figuras queridas de nossa sociedade e da sua poesia, que é uma das grandes vozes do lyrismo contemporaneo, — decidiram celebrar o acontecimento com uma homenagem que assignale tão importante acontecimento para as letras do paiz. Realizarão, assim, nos salões do Jockey Club, um jantar commemorativo. Falará, nessa occasião, o sr. Santiago Dantas.

Está assim constituida a commissão organizadora da homenagem: Horacio de Carvalho Junior, Santiago Dantas, Dario de Almeida Magalhães, Luiz Aranha, Francisco Negrão de Lima, Alvaro Catão e Joaquim de Salles.

As listas de adhesões se acham á disposição dos interessados no proprio Jockey Club e na Livraria José Olympio.

Dr. Lourival Fontes

Sr. Lourival Fontes

Transcorre, amanhã, o anniversario do dr. Lourival Fontes, director geral do Departamento de Imprensa e Propaganda.

Homem, de intelligencia e de cultura, o dr. Lourival Fontes possue, como virtude talvez marcante de sua personalidade, um grande sentimento publico. Para o dr. Lourival Fontes servir ao Brasil não é apenas do seu dever, mas um imperativo da propria formação espiritual.

Cavalheiro finissimo, contando com amplo circulo de amizades, a data de seu natalicio servirá de ensejo para que lhe sejam prestadas as mais expressivas homenagens.

Numa época de exclusivismo e estreito egoismo, o dr. Lourival Fontes orienta as suas attitudes por uma linha de grande elegancia moral, o que lhe grangeou o respeito e a admiração de todos.

A Significação de Um Gesto

Quiz a Marinha de Guerra homenagear o povo bandeirante, convidando o seu interventor para a cerimonia do batimento da quilha do contratorpedeiro "Amazonas".

O gesto do sr. almirante Guilhen teve, sem duvida, a mais sympathica repercussão, pois a nossa Marinha, traduzindo os sentimentos de todos os marinheiros do Brasil, reaffirma, assim, numa solemnidade das mais auspiciosas para a Nação, o desejo sincero e a deliberação de sua nobre classe, de viver na mais intima harmonia com o povo brasileiro, cuja defesa, independencia e soberania constituem as preoccupações constantes de todos os homens do mar. Dentro do ambiente de paz e tranquillidade em que vivemos, a confraternização das forças armadas com as forças economicas, moraes e espirituaes do paiz representa o melhor factor de segurança nacional, pois, assim, a unidade do Brasil se evidencia em todo o seu esplendor, desafiando todas as ameaças e permittindo que encaremos o futuro com absoluta confiança e serenidade.

A Edição Argentina da "Revista da Semana"

A "Revista da Semana" pôz em circulação uma edição especial consagrada á Republica Argentina. Nesse numero extraordinario, de 144 paginas, está fixada toda a grandeza material e intellectual da nação irmã, através de artigos firmados por nomes illustres do Brasil.

O Governo da grande Republica sul-americana honrou essa edição com expressivas dedicatorias e saudações ao Brasil, em photographias de todos os seus membros, o presidente Roberto Ortiz e seus ministros de Estado. Tambem s. em. o cardeal Copello offertou á "Revista da Semana" uma excellente photographia — que é reproduzida em trichromia — com affectuosa saudação aos brasileiros.

Quatro Navios de Guerra Norte-Americanos Esperados no Rio

Aportarão, Amanhã, á Guanabara os Cruzadores "Quincy" e "Wichita" e os contra-torpedeiros "Waniright" e "Walke"

Aportarão a esta capital, hoje, ás 9 horas, os cruzadores norte-americanos "Wichita" e "Quincy" e ás 10 horas, os contra-torpedeiros da mesma nacionalidade "Waniright" e "Walke".

Foi posto á disposição do contra-almirante A. C. Pickens, cujo pavilhão está arvorado no cruzador "Wichita", o commandante Amorim do Valle.

Os citados cruzadores permanecerão neste porto até 22 e os contra-torpedeiros zarparão a 20 do corrente.

Trazendo Trigo do Canadá

ANCOROU NO TEJO, O NAVIO "SÃO THOMÉ"

LISBOA, 18 (U. P.) — Procedente do Canadá ancorou hoje no Tejo, o navio portuguez "São Thomé", com um carregamento de trigo. Essa unidade da frota mercante lusitana seguirá dentro de breves dias para Moçambique, conduzindo varios generos da Metropole para aquella colonia africana.

Criado Um Corpo de Paraquedistas nos Estados Unidos

WASHINGTON, 18 (Havas) — O Departamento da Guerra annuncia hoje que o exercito norte-americano terá em breve o seu primeiro corpo de paraquédistas composto de homens escolhidos.

Esse corpo que começará a exercitar-se no dia 29 do corrente, é constituido por dois officiaes e 48 soldados.

Dr. José de Albuquerque
Membro da Sociedade de Sexologia de Paris
CLINICA ANDROLOGICA — DOENÇAS SEXUAES DO HOMEM
Rosario, 172, de 1 ás 7

A CIDADE

Carmen Miranda e José Santa

De uma carta que hontem recebemos, destacámos o seguinte trecho: — "Estou inteiramente de accordo com os seus commentarios em torno de D. Carmen Miranda. Com essa sympathica cantora patricia, verificou-se o que aconteceu com José Santa. O "boxeur" lusitano foi aos Estados Unidos e, depois de alguns "successos", voltou ao Brasil. Tinha, porém, esquecido o portuguez e não havia aprendido o inglez... O mesmo se deu com a nossa Carmen Miranda. Regressando de Nova York, ella demonstrou que esqueceu a arte brasileira sem que aprendesse a americana. E, assim, deixou de ser a "menina" do Samba sem se poder chamar tambem a "girl" do "blue". — T'ahi... o que aconteceu."

Sport Como Sobremesa.

Escreve-nos o sr. J. de Oliveira: — "No meu tempo de garoto, fazia-se exercicio depois das refeições. Havia mesmo um jogo de football após o almoço, com bola de meia, que era um caso serio. Mas, na época actual, vieram os technicos, os pedagogos, os hygienistas e condemnaram o sport como sobremesa, isto é, com o estomago cheio. Tantas coisas disseram a esse respeito que eu me convenci de que os exercicios em taes condições são prejudiciaes. E por isso é que lhe escrevo agora, protestando contra o que occorre nos collegios do Rio. Minha filha, por exemplo, almoça ás 9,30 horas e vae para a escola. Mal chega ao educandario e, ás 10 horas, começa a fazer gymnastica. Não dizem que faz mal o exercicio em seguida ás refeições? E, então, por que não se modifica esse systema, já condemnado pelos hygienistas-escolares?"

Ahi está o appello do sr. J. de Oliveira, que encaminhamos ás autoridades responsaveis pelo ensino na cidade.

Departamento Nacional do Café

RESOLUÇÃO N.° 433

O Departamento Nacional do Café, no uso das attribuições que lhe são conferidas,

RESOLVE:

Art. 1.° — A Guia de Transporte a que se referem o art. 31 e seus §§, da Resolução n. 432, de 17/7/40 (Regulamento de embarques da safra 1940-1941), destinada ao transporte de cafés para portos de exportação por quaesquer outros meios ou vias que não o ferroviario, ou ainda por transportadores não habilitados á emissão de conhecimentos, conterá os seguintes caracteristicos principaes:

NO ANVERSO

a) — titulo ("Guia de Transporte");
b) — inscripção da modalidade de Quota a que se referir o despacho;
c) — declaração datada e assignada pelo remettente ou embarcador, especificando:
  1) — natureza do vehiculo;
  2) — local do embarque;
  3) — destino;
  4) — nome do consignatario;
  5) — quantidade de sacas (em algarismos e por extenso);
  6) — peso bruto (em algarismos e por extenso);
  7) — nome do productor e local da producção.
d) — declaração datada e assignada pelo transportador, especificando:
  1) — numero, local e data do despacho;
  2) — marca;
  3) — quantidade de sacas recebidas;
  4) — peso bruto;
  5) — natureza e nome ou numero do vehiculo;
  6) — valor do frete;
  7) — obrigação de transportar os cafés para o destino mencionado pelo remettente e entregal-os no Armazem que fôr indicado pelo Departamento do Café.
e) — formula destinada ao recibo a ser firmado por quem de direito, como responsavel pelo armazem a que forem recolhidos os cafés, especificando:
  1) — designação do Armazem;
  2) — quantidade de sacas recebidas (em algarismos e por extenso);
  3) — Peso bruto (em algarismos e por extenso).

NO VERSO:

f) — declarações previstas no Regulamento de embarques;
g) — local destinado a endôsso.

§ 1.° — Quando os cafés forem recolhidos a armazem do Departamento Nacional do Café, o recibo a que se refere a alinea e deverá ser contra-assignado pelo Gerente e Contador da agencia local do Departamento;

§ 2.° — quando o transportador fôr o proprio remettente caber-lhe-á assignar ambas as declarações referidas nas alineas c e d.

Art. 2.° — A Guia de Transporte deverá ser emittida em 4 (quatro) vias, das quaes apenas a primeira será negociavel. A segunda via deverá ser entregue á Agencia do Departamento Nacional do Café no porto de destino dos cafés; a terceira via ficará pertencendo ao Armazem que receber os cafés; e a quarta via, ao transportador.

§ unico. — Sempre que o café for recolhido a armazem do Departamento Nacional do Café, a administração da Agencia local ao contra-assignar o recibo referido no § 1.° do art. 1.° ficará desde logo de posse da segunda via a que o presente artigo se refere.

Art. 3.° — A Guia de Transporte (primeira via) é transferivel por endosso nos mesmos casos e com os mesmos effeitos do endosso do conhecimento de frete.

Art. 4.° — Applicam-se á Guia de Transporte, nos casos de perda ou extravio, as disposições contidas nas Resoluções ns. 430, de 30 de abril de 1940, e 431, de 6 de julho corrente.

Art. 5.° — A Guia de Transporte instituida nesta Resolução terá o seu uso restricto ao transporte de cafés nos Estados do Espirito Santo e Paraná, para os portos de Victoria e Paranaguá, respectivamente.

Rio de Janeiro, 18 de julho de 1940.

Jayme Fernandes Guedes
PRESIDENTE.

Dividas -- Compram-se

Advogado com escriptorio especializado e representantes nos Estados. COMPRA ou effectua rapida cobrança de qualquer titulo de divida. Advocacia em geral adiantando custas. Consultas sem compromisso.

Diariamente, das 14 ás 18 horas — DR. RIBEIRO — Rua Ouvidor, 183, 2.° sala 204. Tel. 42-7802.

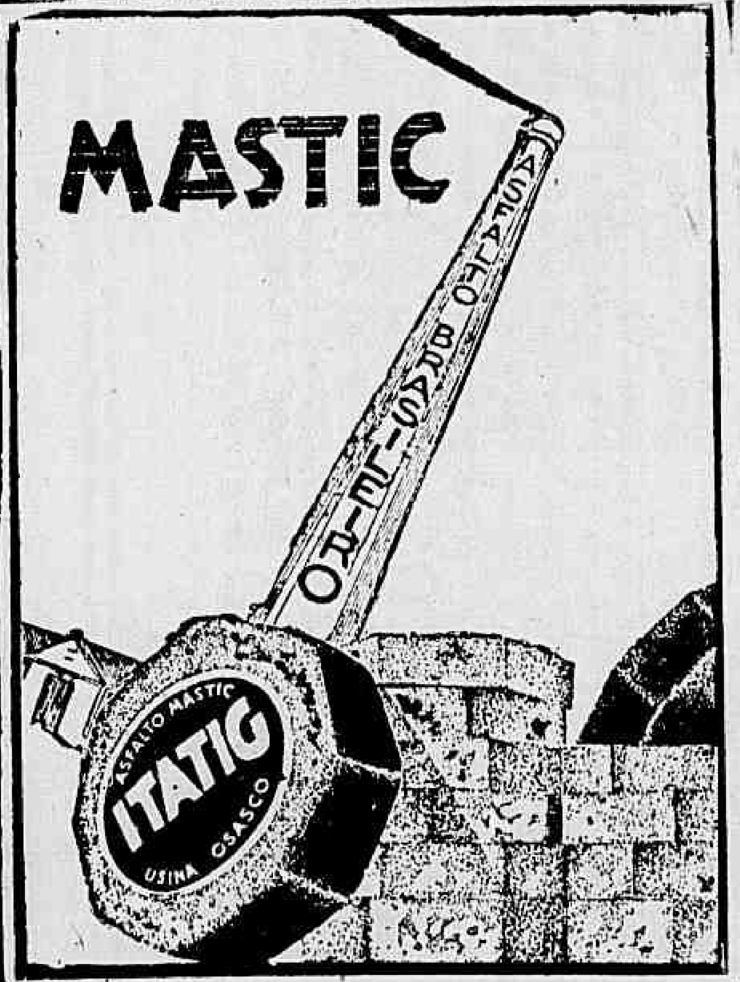

Companhia Itatig

Autorizada a funccionar por decreto do Governo Federal n.º 5.082 de 30 de Dezembro de 1939 — R. DA CANDELARIA, 9-11.º andar — PALACIO DO COMMERCIO — RIO DE JANEIRO

SERÁ LANÇADO AO MAR, AMANHÃ, O "MARCILIO DIAS"

A Sra. Darcy Vargas Será a Madrinha do Novo Contra-Torpedeiro da Esquadra Brasileira

Dentro do programma de reconstrucção da nossa esquadra, o Ministerio da Marinha fará lançar ao mar, amanhã, o contra-torpedeiro "Marcilio Dias", levando ainda a effeito o batimento da quilha do "Araguaya" e do "Amazonas".

A senhora Darcy Vargas, especialmente convidada, será a madrinha do "Marcilio Dias".

A essa cerimonia, que terá caracter solenne, comppareceráo o presidente da Republica, ministros de Estado e altas autoridades, inclusive o governador de Minas Geraes e os interventores actualmente nesta capital.

Embaixadas de estudantes de Minas e S. Paulo, a convite do ministro da Marinha, virão ao Rio especialmente para assistir o lançamento da nova unidade da nossa Marinha de Guerra.

O PROGRAMMA

E' o seguinte o programma organizado pelo Ministerio da Marinha:

As 12,30 horas — Almoço no edificio do Arsenal da Ilha das Cobras, com a presença do presidente Getulio Vargas, dos ministros de Estado, do governador de Minas e interventores que actualmente se encontram nesta capital.

A's 14 horas — Inicio da cerimonia do batimento das quilhas dos contra-torpedeiros "Amazonas" e "Araguaya".

A's 15 horas - Lançamento ao mar do contra-torpedeiro, "Marcilio Dias".

"A Energia Criadora de Que Fala o Discurso do Dia da Armada"

Encerrando a série de conferencias organizada pelo Departamento de Imprensa e Propaganda em torno do discurso pronunciado pelo presidente da Republica no dia 11 de junho, falará na proxima terça-feira, 23 do corrente, ás 17 horas, no Palacio Tiradentes, o desembargador Saboia Lima que discorrerá sobre o thema: "A energia criadora de qe fala o discurso do dia da armada".

Companhia de Seguros Terrestres e Maritimos "Novo Mundo"

CAPITAL 4.000:000$000

Taxas minimas --- Garantias maximas

Séde: Rua do Carmo, 65-67 RIO DE JANEIRO

END. TELEGR. "NOVOMUNDO" TELEPHONE: 23-5911

Agencias SÃO PAULO e RIO GRANDE DO SUL

Administração da Cidade

Prefeitura do Districto Federal

GABINETE DO PREFEITO

Estiveram com o prefeito os srs.: almirante Alvaro de Vasconcellos; presidente do Centro dos Operarios Empregados na Light e Cias. Associadas, presidente do Syndicato dos Commerciantes Atacadistas do Rio de Janeiro, Jesuino de Albuquerque, Luiz Aranha, Jorge Mattos, Alfredo Santos, Edmundo Vaccani, Eugenio Bittencourt da Silva, Jovelino Amaral, Leopoldo Gouvêa, Antonio Genusi, Simon Barer e Antonio Siqueira Bastos.

— Em despacho — Dr. Mario Mello, secretario geral de Finanças.

— Pelo seu assistente militar, o prefeito fez apresentar cumprimentos ao sr. embaixador da Hespanha, pela passagem da data da festa nacional desse paiz e a "A Noite", pela passagem de mais um anniversario da fundação desse jornal.

SECRETARIA DO PREFEITO

EXPEDIENTE — Processo n. 3.268 — SP 06.488, do dr. José Marques de Abreu, encaminhando ao sr. presidente da Republica pelo officio n. 2.043 de 10 de julho corrente, obteve o seguinte despacho do sr. presidente da Republica: "Archive-se. 11-7-940."

Decreto do dia 10 de julho de 1940: (*)

O prefeito do Districto Federal resolve:

Prover:

Pelo Decreto P 821-A, interinamente, o cargo de Avaliador, padrão 76, emquanto durar o impedimento do effectivo, Eugenio da Cruz Machado, com o fiscal, classe 34, Miguel da Cruz Machado (M. 13.702.

DESPACHOS DO PREFEITO

Na Secretaria Geral de Viação e Obras: Manoel Ferreira de Oliveira (71.306 — SP 09.432). Deferido, por equidade, quanto ás divisas lateraes.

Auto Mescar S. A. (76.159 — SP 09.431). — Deferido, nos termos do parecer, obedecidas as prescipções legaes.

Levy Gasparian (05.358). — Por se tratar de industria transferida da rua Maria Amalia por imposição de ordem legal, deferido, por equidade.

Na Secretaria Geral de Finanças: Centro de Assistencia Social (SP 09.479). — Proceda-se nos termos do parecer, obedecidas as prescripções legaes.

Na Secretaria Geral de Educação e Cultura: Officios ns. 449-C, 450, 451-C, 453-C e 454-C, da Secretaria Geral de Educação e Cultura (SP 09.368, 09.369, 09.370, 09.371, 09.372 e 09.373). — Autorizo, obedecidas as prescripções legaes.

DESPACHO DO SECRETARIO DO PREFEITO

Henrique Cabral de Mello (08.932). — Aguarde opportunidade.

PROTOCOLLO

Luiz Russo (870—SP 09.337). — Compareça para retirar documentos.

Agenor Pereira da Silva (09.339). — Compareça.

De accordo com a autorização do sr. prefeito, exarada no officio n. 2.988, de 12 de julho do corrente anno, do sr. secretario geral de Saude e Assistencia, foi admittida como extranumerario mensalista, medico, a dra. Anna Gertrudes Lobo de Medeiros.

DECRETO N. 6.723 — DE 17 DE JULHO DE 1940

Determina o resgate das debêntures da Sociedade Propagadora de Bellas Artes e abre o credito respectivo

Usando da faculdade que lhe confere o Decreto-lei n. 96, de 22 de dezembro de 1937, e devidamente autorizado, mediante approvação prévia pelo Excellentissimo Senhor Presidente da Republica, decreta:

Art. 1.º—As debêntures emittidas pela Sociedade Propagadora de Bellas Artes, de accordo com a autorização contida no Decreto n. 16.967, de 1 de julho de 1925, e que passaram á responsabilidade da Prefeitura do Districto Federal, por força de escriptura publica, de 6 de março de 1940, lavrada no 17.º Officio de Notas, a fls. 92 v., do livro 285, serão resgatadas ao par, a partir de 1 de julho de 1940, deixando na mesma data de vencer novos juros.

Art. 2.º — O resgate será realizado mediante troca por apolices municipaes, emittidas de accordo com o Decreto n. 3.462, de 4 de março de 1931, entregues pelo seu valor nominal, ou em moeda corrente, quando assim fôr requerido.

Art. 3.º — Fica aberto o credito especial de 4.547:000$000 (quatro mil quinhentos e quarenta e sete contos de réis) para attender á despesa total da operação.

Art. 4.º — Revogam-se as disposições em contrario.

Districto Federal, 17 de julho de 1940, 52.º da Republica. — HENRIQUE DODSWORTH.

PAGAMENTOS DE HOJE NA CAIXA REGULADORA DE EMPRESTIMOS

Serviço de Inspecção Medica

O dr. Edgard Leite Ribeiro, director da Caixa Reguladora, despachou para hoje o pagamento dos seguintes emprestimos:

Matriculas ns.: 8.847 — 1.669 — 17.702 — 26.356 — 4.398 — 2.816 — 32.637 — 14.547 — 16.426 —5.705 — 5.168 — 13.465 — 6.751 — 1.359 — 32.691 — 5.490—7.023 22.430 — 5.815 — 26.761—15.571 5.644 — 21.464 — 29.466 — 5.661 10.069 — 5.182 — 11.568—32.635 6.753 — 24.023 — 7.046 — 16.228 16.790 — 25.397 — 320 — 6.007 — 26.751 — 22.437 — 15.700 — 1.289 — 3.553 — 3.239 — 10.289 — 1.041 — 6.684 — 4.826 — 30.870 — 26.599 — 17.297 —2.750 26.483 — 17.757 — 15.541—29.999 — 15.583 — 16.196 — 29.984 — 16.035 — 10.848 — 15.585 —5.828 — 10.065 — 22.112 — 22.114 — 6.020 — 5.696 — 23.986 —17.451 — 16.475 — 1.665 — 17.516.

— José Marques Filho—Apresente titulo nomeação.

PHARMACIAS DE PLANTÃO, HOJE, NO DISTRICTO FEDERAL

Pharmacias de plantão na noite de hoje (depois das 20 horas). Decreto-Lei n. 2.086, de 25-3-940:

Marechal Floriano, 89; Senador Pompeu, 99; Marechal Floriano, 48; Uruguayana, 208; Constituição, 20; Largo da Carioca, 10; Praça Tiradentes, 15; Evaristo da Veiga, 30; Av. Gomes Freire, 124; Av. Mem de Sá, 286; Lapa, 35; Rua do Cattete, 280; Marquez de Abrantes, 213; Laranjeiras, 367; Praia de Botafogo, 490; S. Clemente, 62; S. João Baptista, 44; Marquez de Olinda, 95-B; Praça Santos Dumont, 142; Voluntarios da Patria, 351; Humaytá, 65; Bartholomeu Mitre, 642; Av. N. S. Copacabana, 209; Maria Quiteria, 65; Teixeira de Mello, 42; Julio de Castilhos, 15; Av. N. S. Copacabana, 1.074; Francisco Octaviano, 32; Av. N. S. Copacabana, 1.262; Av. Salvador de Sá, 23; America, 36; Barão de S. Felix, 69; Estacio de Sá, 90; Comt. Maurity, 90; Machado Coelho, 75; Lauro Muller, 64; Pedro Alves, 275; Haddock Lobo, 106; Praça Condessa Frontin, 40; Itapiru, 49; Haddock Lobo, 350; Catumby, 6; Francisco Eugenio, 120; Conde Leopoldina, 541; General Sampaio, 42; São Januario numero 46; São Januario n.º 27; Conde de Bomfim, 652; Conde de Bomfim, 301; Av. Tijuca, 37-B; São Francisco Xavier, 194; Av. 28 de Setembro, 255; Praça Barão de Drummond, 29; Barão de Mesquita, 400; Barão de Mesquita, 700; Barão de Mesquita, 1.026; S. Francisco Xavier, 420; São Francisco Xavier, 993; Viuva Claudio, 469; Anna Nery, 2; 24 de Maio, 1.029; Cabuçu, 148; Aquidaban, 150; A. Cavalcante, 681; Miguel Fernandes, 81; Arcenias Cordeiro, 626-A, José dos Reis, 153; Av. Suburbana, 1.813; Goyaz, 638; Clarimundo de Mello, 395; Assis Carneiro, 60; Nerval de Gouvêa, 5; Av. Suburbana, 5.112; Av. Suburbana, 2.521; Av. João Ribeiro, 61-A; Lobo Junior, 335; Av. Nova York, 14; Senador Antonio Carlos, 355; Cardoso de Moraes, 560; Abel da Cunha, 14; 4 de Novembro, 3; Venina, 4; Uranos, 1.329; Av. João Ribeiro, 738; Guaporé, 245; Est. Vicente Carvalho, 1.604; Lucas Rodrigues, 15; Est. Marechal Rangel, 847; Paraoby, 14; Est. Engenho Novo, 21, Est. Nazareth, 38; Siriei, 24; Est. S. Pedro de Alcantara, 1:570; Largo da Pavuna, 2; João Vicente, 667; Candido Benicio, 1.222; João Vicente, 1.121; Est. Sta. Cruz, 404; Albino Paiva, 195; Maranguá, 4-E; Av. 1.º de Maio, 17; Corrêa Seara, 35; Av. Concego Vasconcellos, 9; Int. Magalhães, 684; Coronel Agostinho, 45; Senador Camara, 41; Av. Paranapuan, 76; Praia do Zumby, 81.

SECRETARIA GERAL DE ADMINISTRAÇÃO

DEPARTAMENTO DO PESSOAL

Serviço de Controle Funccional

Comparecimentos — Compareçam a este Serviço os seguintes funccionarios: Dulce Vinhaes Figueira, residente á rua Dr. Souza Lopes, e Manoel dos Santos, residente á rua Giancrini, 41.

Serviço de Inspecção Medica — Despachos do chefe de serviço: Joaquim de Azevedo, Pereira, João Alves da Silva, Amelia Barroso Cores, José Augusto Pinheiro, Fernando Lima da Silva, Avelino Soares Prudente, Antonio Ribeiro Alves, Candida Alexandrina Villas Bôas Cordeiro, Adolpho Geraldo Belmonte dos Santos, Joaquim Pereira Laranjeira, Arlinda Helena Freitas, Ignacio da Motta Leite, Florentino Barbastefano, Alda Barcellos, Affonso Falqueto, Acilino Martins de Oliveira, Dinorah Herminio da Silva, Basilio Nalhorne, Ellis Bauser, João Ramos, Maria Eudoxia de Camargo Nascimento, Lilia Helena dos Santos, Laura May da Silva, Salerno José, Sebastião Prudente, João Salerno, Quirino Ruggieres Travassos, Mariana José Chami, Dinorah Herminio da Silva, Inah de Alvarenga Soutto Mayor, Wlademiro Brokaylo, Francisca Alves Pires da Silva, Lilia Gomes, Geraldo Silva, José Magalhães, Corina de Amazonas Carneiro, Francisco Vargas, José dos Santos, Carlos Martins, João da Silva Corrêa, Pedro da Silva Gomes, Elmiro Amaro, Antonio Francisco Junior, Olympio Francisco Soares, Umbelina da Silveira Martins, Antonio Martins, José de Oliveira, Aluisio Muller de Campos, José Couto de Lemos, José Pereira Rodrigues. — Submettam-se á inspecção de saude.

— **Serviço de Controle Financeiro** —Comparecimentos: Compareçam a este Serviço os seguintes funccionarios: Wanda Saraiva da Fonseca — mat. 13456 e o encarregado do nucleo 425, fazendo-se acompanhar da C. R. 19185.

LISTA DE LICENÇA PARA TRATAMENTO DE SAUDE

SECRETARIA GERAL DE EDUCAÇÃO E CULTURA

Artigo n. 151, alinea I do Decreto-Lei 1.713, de 28 de outubro de 1939

Heloisa Leal de Azevedo (P. 13.862|40) 60 d. Periodo 8-7-40—5-9-40.

Guyna Muniz Nevares (P. 1539|40) 90 d. Periodo 7-5-40 — 4-6-40.

Djanira de Sá Rego Fortes (P. 13.569|40) 60 d. Periodo 12-7-40 — 9-9-40.

Thamar Cella de Souza (P. 13.653|40) 60 d. Periodo 4-7-40—1-9-40.

Zeyro Veiga (P. 11.095|40) 90 d. Periodo 11-6-40 — 8-9-40.

Leonor Alves Lopes de Souza (P. 14.397|40) 30 d. Periodo 9-7-40 — 8-8-40.

Jabel Freire da Motta Teixeira (P. 13.447|40) 30 d. Periodo 1-7-40 — 30-7-40.

De accordo com o art. 165 do Dec.-Lei 1.713 de 28 de outubro de 1939.

Artigo n. 151 alinea V do Decreto-Lei 1.713, de 28 de outubro de 1939

Bernardina de Carvalho (P. 13.479|40) 90 d. Periodo 12-7-40 — 9-10-40.

Lydia de Castro (P. 13.913|40) 90 d. Periodo 1-7-40 — 28-9-40.

Wanda dos Santos Martins (P. 13.883|40) 90 d. Periodo 6-7-40 — 3-10-40.

De accordo com o art. 171 do Dec.-Lei 1.713 de 28 de outubro de 1939.

SECRETARIA GERAL DE SAUDE E ASSITENCIA

Artigo n. 151 alinea I do Decreto-Lei 1.713, de 28 de outubro de 1939

Ila Pinheiro de Freitas (P. 14.666-40) 8 d. Periodo 8-7-40—15-7-40.

Prota de Moura Neves (P. 14.694-40) 60 d. Periodo 10-7-40 — 7-9-40.

Zulth Torres de Souza (P. 14.720-40) 30 d. Periodo 23-6-40 — 22-7-40.

Yedda Serra de Mello Rollemberg (P. 11.426-40) 60 d. Periodo 13-6-40 — 11-8-40.

Diva de Castro Marcello (P. 12.971-40) 60 d. Periodo 18-6-40 — 16-8-40.

Edna de Andrade (P. 13.880-40) 45 d. Periodo 12-7-40 — 25-8-40.

De accordo com o art. 165 do Dec.-Lei 1.713 de 28 de outubro de 1939.

Artigo n. 151 alinea II do Decreto-Lei 1.713, de 28 de outubro de 1939

Eduardo da Rocha Fernandes (P. 14.683-40) 4 d. Periodo 11-7-40 — 13-7-40.

Iracy da Silva (P. 14.684-40) 5 d. Periodo 11-7-40 — 15-7-40.

Laura Nogueira da Motta (P. 14.680-40) 9 d. Periodo 10-7-40 — 18-7-40.

Antonio Teixeira Alves de Oliveira (P. 14.681-40) 4 d. Periodo 10-7-40 — 13-7-40.

Manoel B.spo de Sousa (P. 14.711-40) 5 d. Periodo 8-7-40—12-7-40.

Elsa de Paula (P. 14.710-40) 12 d. Periodo 4-7-40 — 15-7-40.

João Ferreira da Silva (P. 14.682-40) 10 d. Periodo 7-7-40 — 16-7-40.

De accordo com o art. 166 do Dec.-Lei 1.713 de 28 de outubro de 1939.

Artigo n. 111 alinea V do Decreto-Lei 1.713, de 28 de outubro de 1939

Lydia Augusta da Silva (P. 13.624-40) 90 d. Periodo 13-7-40 — 10-10-40.

De accordo com o art. 171 do Dec.-Lei 1.713 de 28 de outubro de 1939.

Artigo n. 111 alinea I do Decreto-Lei 1.713, de 28 de outubro de 1939

Affonso Guimarães (P. 3718-40) 45 d. Periodo 15-4-40 — 29-5-40.

Alfredo Araujo da Silva (P. 13.628-40) 20 d. Periodo 26-6-40 — 15-7-40.

Pedro de Almeida (P. 13.781-40) 90 d. Periodo 13-7-40 — 10-10-40.

Abilio Machado (P. 12.503-40) 60 d. Periodo 25-6-40 — 23-8-40.

Jacy dos Santos Freitas (P. 13.005-40) 60 d. Periodo 18-6-40 16-8-40.

Veridiano da Silva Gomes (P. 11.286-40) 60 d. Periodo 12-6-40 — 10-8-40.

Silvino Joaquim de Mattos (P. 13.463-40) 60 d. Periodo 1-7-40 — 29-8-40.

Antonio Augusto Fernandes (P. 13.906-40) 60 d. Periodo 1-7-40 — 29-8-40.

Antonio José de Almeida (P. 13.439-40) 30 d. Periodo 12-7-40 — 11-8-40.

José Tavares (P. 11.144-40) 60 d. Periodo 12-7-40 — 9-9-40.

Euclydes Gomes de Moraes (P. 11.635-40) 10 d. Periodo 9-7-40 — 18-7-40.

Henrique Hippertt (P. 10.830-40) 90 d. Periodo 12-7-40 — 9-10-40.

José Dias da Silva (P. 6584-40) 60 d. em pror. Periodo 17-5-40 — 15-7-40.

De accordo com o art. 165 do Dec.-Lei 1.713 de 28 de outubro de 1939.

Artigo n. 151 alinea II do Decreto-Lei 1.713, de 28 de outubro de 1939

Raymundo de Britto (P. 14.676-40) 11 d. Periodo 6-7-40 — 16-7-40.

José Marcelino de Moraes (P. 16.679-40) 8 d. Periodo 6-7-40—13-7-40.

Joaquim de Albuquerque (P. 14.695-40) 22 d. Periodo 8-7-40 — 29-7-40.

Januario Zefferino (P. 14.674-40) 4 d. Periodo 8-7-40 — 11-7-40.

Manoel Alves Carneiro (P. 14.671-40) 12 d. Periodo 8-7-40—19-7-40.

Antonio Martins 3.º (P. 14.671-40) 10 d. Periodo 8-7-40 — 17-7-40.

Manoel Gonçalves 2.º (P. 14.717-40) 5 d. Periodo 4-7-40 — 8-7-40.

Dionisio Silva (P. 14.707-40) 9 d. Periodo 5-7-40 — 13-7-40.

Hilario Nunes Barcellos (P. 14.688-40) 8 d. Periodo 6-7-40—13-7-40.

Amaro Celestino (P. 14.685-40) 15 d. Periodo 6-7-40 — 20-7-40.

Antonio Ribeiro da Silva (P. 14.686-40) 9 d. Periodo 9-7-40—17-7-40.

Sebastião de Souza (P. 14.678-40) 8 d. Periodo 6-7-40 — 13-7-40.

Joaquim Lopes (P. 11.306-40) 22 d. Periodo 16-7-40 — 7-7-40.

Manoel Felippe (P. 14.716-40) 10 d. Periodo 9-7-40 — 18-7-40.

Arlindo Baptista da Silva (P. 14.715-40) 7 d. Periodo 9-7-40—15-7-40.

Fernando Nascimento Cavalcanti (P. 14.714-40) 7 d. Periodo 9-7-40 — 15-7-40.

Arlindo Avilla Correia (P. 14.713-40) 6 d. Periodo 8-7-40—13-7-40.

Alberico dos Santos Carneiro (P. 14.709-40) 3 d. Periodo 9-7-40 — 11-7-40.

Antonio Caetano Souza Sobrinho (P. 14.695-40) 12 d. Periodo 9-7-40 — 20-7-40.

Albino Espirito Santo Ferreira (P. 14.687-40) 5 d. Periodo 11-7-40 — 15-7-40.

Antonio Teixeira de Queiroz (P. 14.698-40) 14 d. Periodo 7-7-40 — 20-7-40.

Jayme Lopes Rebello (P. 14.690-40) 6 d. Periodo 7-7-40—12-7-40.

Ismael de Macedo (P. 14.677-40) 6 d. Periodo 10-7-40 — 15-7-40.

Pedro Ernesto de Barros (P. 14.675-40) 7 d. Periodo 10-7-40 — 16-7-40.

Bento Manoel da Silva (P. 14.[illegible]) 15 d. Periodo 10-7-40 — 24-7-40.

Maria Mello de Azevedo (P. 14.664-40) 30 d. Periodo 28-6-40 — 17-7-40.

João Domingues da Rocha (P. 14.474-40) 3 d. Periodo 3-4-40—10-4-40.

Odilio Caldas (P. 14.718-40) 12 d. Periodo 2-7-40 — 13-7-40.

Irineu Pereira de Carvalho (P. 14.719-40) 12 d. Periodo 4-7-40 — 15-7-40.

Rommualdo Emilio da Fonseca (P. 14.721-40) 8 d. Periodo 8-7-40 — 15-7-40.

De accordo com o art. 166 do Dec.-Lei 1.713 de 28 de outubro de 1939.

Artigo n. 151 alinea III do Decreto-Lei 1.713 de 28 de outubro de 1939

Alipio Jos- Bento da Silva (P. 13.090-40) 180 d. Periodo 22-6-40 — 18-12-40.

Humberto Bertolette (P. 9301-40) 180 d. Periodo 5-7-40 — 31-12-40.

De accordo com o art. 168 do Dec.-Lei 1.713 de 28 de outubro de 1939.

Em 13 de julho de 1940 — Deferido. — Lauro Corrêa de Britto — Director.

LISTA DE LICENÇA PARA TRATAMENTO DE SAUDE

SECRETARIA GERAL DE EDUCAÇÃO E CULTURA

Artigo n. 151 alinea IV do Decreto-Lei 1.713 de 28 de outubro de 1939

Aida Lourenço (P. 10.181-40) 35 d. Periodo 29-3-40 — 2-5-40.

De accordo com o § 2.º do art. 172 do Dec.-Lei 1.713 de 28 de outubro de 1939.

SECRETARIA GERAL DE SAUDE E ASSISTENCIA

Artigo n. 151 alinea III do Decreto-Lei 1.713 de 28 de outubro de 1939

Nadyr Vieira (P. 9415-40) 180 d. em pror. Periodo 19-4-40 — 15-10-40.

De accordo com o art. 168 do Dec.-Lei 1.713 de 28 de outubro de 1939.

Deferido. — **Mario Mello.**

SECRETARIA GERAL DE SAUDE E ASSISTENCIA

Artigo n. 151 alinea I do Decreto-Lei 1.713 de 28 de outubro de 1939

Emilio Zarattini (P. 10.325-40) 78 d. Periodo 27-12-39 — 13-3-40.

De accordo com o art. 165 do Dec.-Lei 1.713 de 28 de outubro de 1939.

Deferido — HENRIQUE DODSWORTH.

SECRETARIA GERAL DE FINANÇAS

DEPARTAMENTO DO THESOURO

Boletim n. 16, de 18 de julho de 1940

FERIAS — Foram concedidas, a partir de 23 do corrente, aos seguintes funccionarios, de accordo com a tabella approvada: Dilza Muniz — Official administrativo — Classe 71, com exercicio no 5.º D. A.;

Savio Fróes da Cruz — Cobrador-Fiscal — Padrão 33 — com exercicio no 2 T. S.;

Nelson Corrêa da Silva — Cobrador-fiscal — Padrão 33 — com exercicio no 2 T. S.;

Zeuxis Soares Pessoa — Cobrador-fiscal — Padrão 33 — com exercicio no 2 T. S.

Departamento do Thesouro, em 18 de julho de 1940 — (as.) **Francisco S. de Castilho** — Director.

DEPARTAMENTO DO PATRIMONIO

Despachos do director:

Renée Clarita Leoun — Deferido. Raul Fernandes de Moraes — José Diogo Ferreira — Nestor Gomes — Passe-se a carta. Paulo Emilio Fabiano Alves — Manoel Manetti Barbosa — René Mostardeiro — Archilles de Oliveira Fernandes — Luiza Moura Almeida — Esther Mor José Corrêa — Levante-se a perempção. Serafim Rodrigues de Carvalho — Passe-se a carta de accordo com a informação da 1ª Secção.

Exigencias do chefe da 1ª Secção:

Ermelina da Cunha Pinto — Requeira carta de aforamento. Octavio Dias da Silva — Pague as contribuições legaes para andamento do processo. Maria Guiomar Rauts — Requeira carta de traspasse e aforamento. Companhia Predial São Paulo e Rio — Jovita Torres da Cunha — Espolio de Theodoro Duvivier — Compareça para explicações. Margarida Clemente Loureiro — Pague as contribuições na fórma calculada. Virgilia Raupp Martins Ferreira e outros — Paguem os emolumentos calculados. Espolio do dr. Alberto de Faria — Compareça. Emilia Gomes Pereira — Pague as contribuições legaes relativas ao immovel da rua Mayring Veiga. Nestor Ramos de Proença Rosa — Complete o pagamento do imposto de expediente. Thimoteo Pereira da Rosa — Compareça para andamento do requerido. Maria Zulmira Menezes — Prove que o titulo de propriedade está devidamente registado.

Exigencias do chefe da 3ª Secção:

Ignacia Maria do Espirito Santo — Compareça para firmar o laudo de avaliação, outrosim, junte titulo de propriedade com o respectivo registo. Joaquim de Carvalho Vianna — Compareça para firmar o laudo de avaliação para desapropriação do immovel sito á rua da Misericordia n. 50, de sua propriedade. Edmundo José Vieira — Cumpra a exigencia de 25-4-40, assignando o laudo de avaliação.

MONTEPIO DOS EMPREGADOS MUNICIPAES

Exigencias do chefe da Secção de Expediente e Controle:

Geraldo Modelo Garcias — Retire a certidão de casamento, apresentada directamente para servir de prova de idade. Medino Manoel Nogueira — Compareça. Italio Morelli — Retire o documento apresentado, directamente, para servir de prova de idade. Dinah Braga Paobello — Para que possa receber o saldo credor, apurado em sua c|c, prove a idade. Herdeiros de José Pedro de Lima — Habilitem-se á pensão, juntando, além dos documentos exigidos no dec. 3.397, de 9 de maio de 1930 José de Almeida Valente Pinho — Para regularizar a sua situação perante o Montepio, apresente os titulos de nomeação e aposentadoria. Prove, tambem, a idade. Victor Ribeiro Leuzinger — Compareça para esclarecimento. Angelo Daniel — Prove a idade. Abilio Fuentes Carqueja — Oscar de Mattos — Retirem o titulo eleitoral, apresentado directamente para servir de prova de idade.

Secção de Pensões e Alugueres

Despachos do director:

Joaquim Gomes da Cunha — Suste-se o pagamento do aluguel do predio n. 46 da rua Paroni n. 46 por ter o contribuinte outro fiança para outro predio. Julio da Costa Bezerra — Deferido nos termos da informação, de 15 de julho corrente, da Secção de Pensões e Alugueres.

Inspectoria do Trafego

EXAMES

CHAMADA PARA HOJE, 19 DO CORRENTE, A'S 7,45 HORAS — (TURMA A)

Oscar da Cunha Caetano, Eladio Cordeiro da Silva, José Silveira de Carvalho, Raymundo Gonçalves do Amaral, Arthur Guedes Machado, Silvano Paulino, Americo Carvalho de Albuquerque, Francisco Lopes de Mattos, Vivaldo Vasconcellos, Jeronymo Pereira do Rio, Roberto Ferreira e Nestor Amancio de Sant'Anna.

PROVA REGULAMENTAR

Americo de Jesus Henriques.

EXAME DE SUFFICIENCIA

Alberto Gomes de Carvalho

TURMA SUPPLEMENTAR

Theotonio de Britto Brasileiro e Belmiro Gonçalves Mello.

CHAMADA PARA HOJE, 19 DO CORRENTE, A'S 7,45 HORAS — (TURMA B)

Alexis de Miranda Jordão, Friedrich Schauwandt, Hugo Martins, Waldemar Gomes Cabral, Antonio Villa Verde Alves de Faria, Mario Palmeira da Silva, José de Souza Valle, Chafique Alves, Leonel Rodrigues Ribeiro, Antonio Soares dos Santos, Moysés Azulay e João Alves Marinho.

PROVA REGULAMENTAR

Oswaldo Francisco Coelho.

RESULTADO DOS EXAMES EFFECTUADOS NO DIA 18 CORRENTE

AP. — Julio de Carvalho, Annibal Gonçalves Farinha, Francisco Braz, Pedro Azevedo Miranda, Horacio da Silva, Henrique Ferreira da Silva, Haroldo Augusto, Helio Gracie, Walter George Schlegel, Francisco Perez Rodrigues, Antonio de Oliveira, José da Silva Faria, Maria Medeiros Brilhante, Orlando de Araujo da Cunha, Oscarino de Almeida Avila, Aristides Soares Ribeiro, Nelson Corrêa dos Santos, Nilo de Rezende e Rubim, Orlando Rangel Pinheiro, Baldomero Alvarez Bartholomeu, Adelino de Almeida Pontes.

Observação — A falta a chamada na turma effectiva e conclusão (pratica e regulamentar), importará no pagamento de nova inscripção — (Art. 294 do R. T.).

INFRACÇÕES

Desobediencia ao signal — P. 552 — 1.394 — 3.528 — 4.237 — 5.343 — 6.382 — 7.149 — 7.774 — 9.744 — 11.700 — 15.397 — 19.400 — 20.904 — 21.518 — 22.187 — 22.515 — 22.558 — 23.162 — 23.374 — 24.948 — 25.077 — 26.410 — 27.365 — 27.667 — 28.175 — 28.839 — 29.002 — 29.872 — 30.192 — 30.199 — 30.750 — 30.931 — S. P. 1-11811 — S. P. 1-17408 — Mota 261.

Estacionar em local não permittido — P. 2.066 — 4.526 — 6.133 — 6.819 — 6.997 — 7.421 — 10.997 — 16.841 — 18.228 — 22.892 — 23.662 — 24.303 — 24.448 — 25.820 — 27.084 — 27.608 — 28.724 — 30.395 — 30.494.

Formar fila dupla — P. 8.834 — 11.197 — 21.740.

Contra mão de direcção — P. 539 — 2.046 — 11.461 — 15.200 — 23.290 — 27.405 — 28.420 — 28.480 — 28.881 — Exp. 82.

Falta de attenção e cautela — P. 8.334 — 16.397 — 18.985 — 23.948 — 26.473 — 28.134.

Desobediencia ás ordens de serviço — P. 4.623 — 10.930 — 10.988 — 13.239 — 13.263 — 16.529 — 21.350.

Contra mão — P. 29.607.

Angariar passageiros — P. 16.186 — 25.936.

Abandonado — P. 7.390 — 7.624 — 8.528 — 13.370 — 16.106 — 17.115 — 20.142 — 22.064 — 22.552 — 23.298 — 24.305 — 28.065 — 28.086 — 29.832 — 29.938 — 30.646.

Interromper o transito — P. 13.507.

Não diminuir a marcha — P. 1.437 — 29.654.

Administração Publica

PRESIDENCIA DA REPUBLICA

ACTOS DO CHEFE DO GOVERNO

Na pasta da Justiça

Concedendo naturalização a: — Luiz Joaquim Alves, Maria Ferreira Pinto da Silva, Albino Miguel, Adriano dos Santos, Agostinho da Conceição, Amandio Alves, Martins, Antonio Ferreira Antonio José Affonso, Antonio Luiz de Castro Delgado, Antonio Affonso, Carlos Augusto, Custodio Gonçalves, Domingos Fernandes, Edmundo Pezzoni, Francisco Paes Paulo, Francisco Mealha, Guilherme Augusto, Ilidio Marques Figueiredo, Joaquim Bernardo, Joaquim Marques Jordão, João da Fonseca, José Joaquim Fernandes, José Maria Lopes, Luiz Antonio Alves, Luiz Antonio, Maria do Carmo, Manoel Gomes, Manoel Martins, Manoel Menna Ladeira, Manoel Diniz da Fonte e Manoel Loureiro, naturaes de Portugal; a Adão Pedro Fornareti, Antonio Tuzzi, Bertolo Pissardini, Oleotte Cavalli, Dionisio Malzoni, Erceli Carnevalli, Francisco Marin, Francisco Antonio Vita, Germano Negrini, Guerino Cuculo, José Jorge, Paulo Curcio, Pelegrini Franco, Rogerio Giacomini, Saturnino Nicola Mayolino e Vitorio Guarize, naturaes da Italia; a Benigno Garrido Cedon, Braz Cantizano, Innocencio Valencia e Ubaldino Alvarez Perez, naturaes da Hespanha; a Walter Paulo Kohler, Carlos Arthur Thiele, Carlos Berthold e João Seemann, naturaes da Allemanha; a João Antonio Gautier, natural da Austria; a Leão Zubko, natural da Polonia; a Léo Adolpho Fernando Denz, natural da Russia; e a William Rubens Eastwood, natural da Inglaterra.

Pondo em disponibilidade os bachareis Salvador José da Silva, Antonio Cesario de Faria Alvim Filho e Djalma de Mendonça, desembargadores, padrão R, do Tribunal de Appellação do Territorio do Acre; o bacharel João Ramos Torres de Mello, no cargo de procurador geral da Justiça do Territorio do Acre, padrão R; Gessy Gadelha e Mello Cardoso, no cargo de dactylographo, padrão G; João da Costa Carneiro, do cargo de escrivão, padrão I; Sylvio Montenegro, no cargo de amanuense, classe H; Carlos Alberto de Gusmão Lobo, no cargo de official, padrão J; Porfirio Moreira Boaventura e Raymundo Nonato da Cunha, no cargo de official de Justiça, padrão R, todos do Quadro E; e Mariano de Siqueira Rocha, no cargo de secretario do Tribunal de Appellação do Territorio do Acre, padrão N.

Concedendo aposentadoria a Eurico de Pinhão Gusmão, official de justiça, padrão E; e a Assis Joaquim dos Santos, carpinteiro, do corpo de Serviços Auxiliares, da Policia Militar do Districto Federal.

Declarando sem effeito o decreto de 23 de janeiro do corrente anno, em virtude do qual foi naturalizado brasileiro Antonio Vasiliev, natural da Rumania; e o decreto que concedeu aposentadoria a Assis Joaquim dos Santos no cargo de carpinteiro dos Serviços Auxiliares da Policia Militar, datado de 16 de janeiro de 1935.

Nomeando Antonio Paulino Cavalcanti, engenheiro, classe L, interinamente, como substituto, director da Directoria Geral de Communicações e Estatistica da Policia Civil do Districto Federal, padrão N; e Ivo Passeri, interinamente, guarda de presidio, classe C.

Effectivando no cargo de escrevente juramentado, José Muñez, do tabellião do 14º Officio de Notas da Justiça do Districto Federal.

Indultando Francisco Pimenta de Oliveira, do resto da pena a que foi condemnado pelo Tribunal de Appellação do Estado de Minas Geraes.

Commutando para 10 annos e 6 mezes de prisão cellular, a pena a que foi condemnado, pelo Tribunal do Jury da capital do Estado de São Paulo, o sentenciado Segundo Paz.

Concedendo licença, de 45 dias, para tratamento de saude, ao membro do Departamento Administrativo do Estado de Alagoas, Tercio Vanderley; ao cidadão portuguez Bernardino da Silva Neves, para que, em companhia de pessoa de sua familia, sua filha Maria Margarida de Souza Neves, brasileira, de 8 annos, possa viajar com destino a Portugal, afim de tratar da saude; ao capitão medico do Serviço de Saude do Corpo de Bombeiros do Districto Federal, dr. Helionidas Augusto de Moraes, 6 mezes, em prorogação, para tratamento de saude; e ao cidadão norte-americano Samuel Goldstein, para que, em sua companhia, sua filha Carole Elsine Goldstein, brasileira, de 17 annos, possa viajar com destino aos Estados Unidos da America, onde irá continuar os seus estudos.

Concedendo reforma ao 2º tenente João Teixeira da Cunha, ao musico de 2ª classe José Teixeira; e aos soldados Annibal Ruas e Saturio Brilhante Loureiro, todos da Policia Militar do Districto Federal.

Concedendo, á vista do serviço prestado pelo capitão José Tinoco da Silveira Machado, que, num louvavel gesto de humanidade, salvou a vida do cadete da Escola Militar do Rio de Janeiro, Nysio Castanheira Cardoso, quando estava prestes a perecer afogado em uma praia da Ilha de Paquetá, a 12 de janeiro de 1939, ao referido official a medalha de distincção de 1ª classe.

Na pasta da Agricultura

Nomeando, interinamente, Armando da Costa Pinto, Leonardo Pereira, Raymundo Magno e Raymundo Rodrigues de Almeida, agronomo, classe G; Herminio Cidade Varella, Nelson Rodrigues Costa e Gualdo Vaz de Mello, pratico rural, classe D; e Octacilio Mariano, engenheiro S. A., classe G.

Dispensando Waldemar José de Carvalho, engenheiro S. A. classe L, da funcção de membro da Commissão de Efficiencia.

Designando José Fonseca Ferreira, agronomo fomento agricola, classe K, membro da Commissão de Efficiencia.

Tornando sem effeito os decretos, que aproveitou no cargo de pratico rural, classe D, Renato Pedroza, ficando cassada, para todos os effeitos, a disponibilidade no cargo de chefe de Culturas em que se encontrava; de nomeação, Luiz Cordeiro Uchôa, Gulherme Ludwig Schmidt e Alberto Pereira de Carvalho, pratico rural, classe D; e de Graciliano Silvino da Silva, servente, classe B.

Na pasta das Relações Exteriores

Removendo Oswaldo de Moraes Correia, diplomata, classe M, da Secretaria de Estado para a Legação em Ciudad Trujillo, onde exercerá as funcções de enviado extraordinario e ministro plenipotenciario; e o embaixador em commissão Mario de Pimentel Brandão, diplomata, classe N, da embaixada na Belgica para a Embaixada no Perú'.

Na pasta da Guerra

Approvando novas tabellas numericas para o pessoal extranumerario-mensalista da Escola Technica do Exercito.

Na pasta da Viação

Promovendo, por antiguidade, Avelino Mendes Guimarães Filho, Olyntho Satyro Alvim, Julio de Souza Cardoso e Francisco Fernandino, da classe E para a F, da carreira de escripturario, do Quadro II.

Declarando sem effeito os decretos de promoção á classe F, da carreira de escripturario, dos da classe E, do Quadro II, Jayme Belisario Vianna, Constantino de Azevedo, Antonio José de Miranda e José Arthur Lima.

DECRETOS ASSIGNADOS

O presidente da Republica assignou decreto approvando novas tabellas numericas para o pessoal extranumerario-mensalista do Departamento de Imprensa e Propaganda.

— O presidente da Republica assignou decreto-lei abrindo, pelo Ministerio da Guerra, o credito especial de 6:394$500 para pagamento de indemnização que compete aos herdeiros de Carlos Pelow, trabalhador do 5º Regimento de Aviação, fallecido em 1938 em consequencia de accidente em serviço.

— Abrindo, pelo Ministerio da Viação, o credito especial de ... 3.442:023$900, o presidente da Republica assignou o seguinte decreto-lei:

"Art. unico — Fica aberto, pelo Ministerio da Viação e Obras Publicas, o credito especial de tres mil quatrocentos e quarenta e dois contos, vinte e tres mil e novecentos réis (442:023$900) para occorrer á liquidação dos compromissos assumidos (Obras, Desapropriações e Acquisições de Immoveis), em 1939, pela Estrada de Ferro Central do Brasil, relativamente á installação das Divisões e Departamentos que se encontravam installados em predios de aluguel e no edificio velho".

— Supprimindo funcções gratificadas no Departamento de Imprensa e Propaganda, abrindo credito especial, e dando outras providencias, o presidente da Republica assignou o seguinte decreto-lei:

"Art. 1º — Ficam supprimidas as cinco funcções gratificadas de supplente da Censura, constantes do Quadro do Departamento de Imprensa e Propaganda (DIP) a que se refere o art. 18 do decreto-lei n. 1.915, de 27 de dezembro de 1939.

Art. 2º — Fica aberto ao Departamento de Imprensa e Propaganda (DIP) o credito especial de 519:200$000 a ser applicado no segundo semestre do actual exercicio, com a seguinte discriminação:

a) Mensalistas . . .	343:200$000
b) Contratados . . .	176:000$000
	519:200$000

Art. 3º — Fica sem applicação o saldo de 492:200$000 do credito especial aberto pelo decreto-lei n.º 2.047, de 29 de fevereiro de 1940, da parte destinada ao pagamento de salario do pessoal extranumerario-mensalista.

Art. 4º — Revogam-se as disposições em contrario".

— O presidente da Republica assignou decreto-lei alterando, sem augmento de despesa, o actual orçamento do Ministerio da Justiça.

— O presidente da Republica assignou decreto-lei alterando, sem augmento de despesa, o actual orçamento do Ministerio da Fazenda.

— Abrindo, pelo Ministerio da Viação, o credito especial de réis 9.493:213$200 o presidente da Republica assignou o seguinte decreto-lei:

"Artigo unico — Fica aberto, pelo Ministerio da Viação e Obras Publicas, o credito especial de nove mil quatrocentos e noventa e tres contos duzentos e treze mil réis, que será distribuido á Thesouraria da Estrada de Ferro Noroeste do Brasil para classificação da despesa (Material) relativa ás prestações pagas no corrente anno á Estrada de Ferro Sorocabana, pela acquisição de 620 vagões diversos".

— Abrindo, pelo Ministerio da Viação, o credito supplementar de 300:000$000, o presidente da Republica assignou o seguinte decreto-lei:

"Art. 1º — Fica aberto, pelo Ministerio da Viação e Obras Publicas, o credito supplementar de trezentos contos de réis, em reforço da seguinte dotação do actual orçamento daquelle Ministerio (annexo n. 15, do decreto-lei n. 1.936, de 30 de dezembro de 1939): Verba 1 — Pessoal, Consignação II, Pessoal Extranumerario — Sub-consignação numero 42 — Pessoal Extranumerario — 03) — Diaristas, 300:000$000.

Paragrapho unico — O credito supplementar de que trata este artigo se destina á Estrada de Ferro de Goyaz.

Art. 2º — Revogam-es as disposições em contrario".

— O presidente da Republica assignou decreto na pasta da Viação, designando os srs. Guilherme Guinle, tenente-coronel Edmundo de Macedo Soares e Silva e Ary Frederico Torres, membros da Commissão Executiva do Plano Siderurgico Nacional, para, nos Estados Unidos da America, promoverem os entendimentos relativos á execução do referido Plano, correndo as despesas por conta do credito consignado no item 2 do art. 2º do decreto-lei 2.012, de 10 de fevereiro do corrente anno.

— Dispondo sobre a segunda chamada para as provas parciaes nos estabelecimentos federaes de ensino, o presidente da Republica assignou o seguinte decreto-lei:

"Artigo unico — Nos estabelecimentos federaes de ensino, caberão ao respectivo director as funcções attribuidas aos inspectores de ensino pelos arts. 2º e 0º do decreto-lei n. 2.335, de 24 de junho de 1940".

— O presidente da Republica assignou decreto-lei abrindo, pelo Ministerio da Fazenda, o credito supplementar de 200:000$, em reforço da seguinte dotação do vigente orçamento, daquelle Ministerio: — Verba 2 — Material — Consignação III — Diversas Despesas — Sub-consignação n. 23 — Passagens, Transporte de pessoal e de seus bagagens; serviços funerarios, 02) — Serviço do Pessoal — 200:000$000.

NO CATTETE

Despacharam e conferenciaram com o presidente da Republica, os srs. almirante Henrique Aristides Guilhem, ministro da Marinha; general Eurico Gaspar Dutra, ministro da Guerra; e Lourival Fontes, director geral do Departamento de Imprensa e Propaganda.

— Em audiencia especial, foi recebido pelo presidente da Republica o coronel Cordeiro de Faria, interventor federal no Estado do Rio Grande do Sul.

— O presidente da Republica recebeu, em audiencias, os srs. ministro Bento de Faria, presidente do Supremo Tribunal Federal; Leonidas Mello, interventor federal no Estado do Piauhy; Joseph Turton Jr., presidente da Federação dos Syndicatos dos Industriaes do Estado de Pernambuco; e João Carlos Vital, presidente do Instituto de Resseguros do Brasil.

Expediente do DASP

A parte I, da prova para Servente dos Ministerios da Guerra e da Marinha e Servente de diversos Ministerios, realizar-se-á domingo proximo, ás 7 horas da manhã no Instituto Nacional de Estudos Pedagogicos.

Deverão comparecer os candidatos cujos numeros de inscripção constam do edital publicado no "Diario Official" de hoje.

— Deverão comparecer no Serviço de Biometria Medica do Instituto Nacional de Estudos Pedagogicos, á praça Marechal Ancora, 1º andar, afim de se submetterem ás provas de sanidade e capacidade physica, os candidatos approvados na prova Auxiliar de Escriptorio, de qualquer Ministerio, com excepção dos Ministerios da Guerra e Marinha, cujos numeros de inscripção relacionamos em seguida:

Dia 24, ás 11 horas: — 414 — 418 — 505 — 543 — 58 — 605 — 609 — 655 — 663 — 712 — 743 — 957 — 839 — 862 — 914 — 977 — 980 — 1.041 e 1.050. A's 13 horas: 23 — 30 — 41 — 75 — 828 — 128 — 135 — 136 — 183 — 185 — 227 — 258 — 296 — 319 — 409 — 515 — 417 e 424.

— A inscripção ao concurso de provas para provimento em cargos da classe inicial da carreira de Veterinarios, de qualquer Ministerio, será aberta a 25 do corrente, devendo ser encerrada a 24 de setembro vindouro.

O concurso será realizado no Rio de Janeiro e nas capitaes de São Paulo, Minas Geraes e Rio Grande do Sul.

As inscripções serão feitas nos seguintes locaes:

Rio de Janeiro — no andar terreo do Palacio do Trabalho; São Paulo — Rua Benjamin Constant, 55; Bello Horizonte, — Av. Affonso Penna, 333, 2º andar; Porto Alegre — Rua dos Andradas, 1.232, 1º andar.

Os candidatos não deverão contar edade inferior a 18 annos ou superior a 25. Não ficam sujeitos a limite de edade os occupantes effectivos de cargo publico federal, os occupantes de cargos providos em commissão, os interinos da carreira, os militares da activa, e os extranumerarios mensalistas ou diaristas que contarem, pelo menos, doze mezes de effectivo exercicio.

— Foi designada a seguinte Banca Examinadora do concurso para "Guarda Civil": srs. Clelio de Souza Carvalho (presidente), Walter Gomes Cardim (substituto eventual do presidente), Alfredo Franco Gabriel, Floresta de Miranda e Zildo José Jorge.

Para as provas transferencias de carreira, para "Desenhista", foi designada a seguinte Banca Examinadora: Milton Freitas de Souza (presidente), Antonio Franzen Ehering e Thomas Estrella.

— Foi o seguinte o resultado da parte I (planejamento), da prova para Technico de Administração, da Divisão de Selecção do DASP: 1º Thomas de Villanova Monteiro Lopes, 80 pontos; 2º Vicente Ferrer Corrêa Lima, 75; Fenelon Nonato da Silva, Mario Chicayban e Noelgi Amorim Santos, 70 pontos cada um.

Esses candidatos deverão comparecer, ás 9 horas, amanhã e no dia 22, no Instituto Nacional de Estudos Pedagogicos, á praça Marechal Ancora (edificio da Imprensa Nacional), para a realização das partes II (Portuguez e Direito Administrativo) e III (Noções de Estatistica), respectivamente.

— Está aberta, de hoje a 29 do corrente, a inscripção á prova de habilitação para Mestre XV extranumerario-mensalista, do Instituto Nacional de Technologia.

— A inscripção ás provas para Desenhista (extranumerario contratado e extranumerario mensalista) da Divisão do Material, do DASP, encerra-se amanhã, ás 14 horas.

— As inscripções ao concurso de provas para provimento em cargos da carreira de Contador, do Ministerio da Fazenda, e em cargos da classe inicial das carreiras de Contador e Contabilista, de qualquer Ministerio, serão abertas a 25 do corrente e encerradas a 23 de setembro proximo.

O concurso será realizado no Rio de Janeiro e nas capitaes de São Paulo, Minas Geraes, Pernambuco, Bahia e Rio Grande do Sul.

— A identificação da primeira prova escripta do concurso para accesso á classe I da carreira de Technico de Educação será feita amanhã, ás 10 horas, no local das inscripções. A segunda parte da prova será identificada segunda-feira proxima á mesma hora, e no mesmo local.

— Estão sendo chamados ao Serviço de Biometria Medica do Instituto Nacional de Estudos Pedagogicos, á praça Marechal Ancora, edificio da Imprensa Nacional, 1º andar, afim de se submetterem ás provas de sanidade e de capacidade physica, os candidatos approvados na prova de habilitação — Auxiliar de Escriptorio — dos diversos Ministerios, com excepção dos da Marinha e Guerra, cujos numeros de inscripção relacionamos em seguida:

Dia 23, ás 11 horas — 1 — 8 — 21 — 29 — 43 — 54 — 58 — 64 — 97 — 107 — 127 — 162 — 200 — 211 — 253 — 288 — 301 — 313 — 320 e 397.

No mesmo dia, ás 13 horas, deverão comparecer os candidatos ao concurso para Escripturario, dos seguintes numeros da inscripção: 1650 — 1656 — 1657 — 1658 — 1660 — 1669 — 1675 — 1676 — 1693 — 1697 — 1701 — 1714 — 1716 — 1717 — 1721 — 1723 — 1725 e 1726.

Ministerio do Trabalho

A renda geral arrecadada pelo Serviço de Identificação Profissional do Ministerio do Trabalho attingiu, de 1933 a junho de 1940, a cifra de 9.186:630$300, assim distribuida: 1933, 1.182:075$400; 1934, 1.282:459$400; 1935, ... 1.294:389$500; 1936, 1.095:351$; 1937, 1.097:448$500; 1938, ... 1.223:008$; 1939, 1.366:424$500; e 1940 (primeiro semestre), ... 645:474$000.

Comparada com a renda do primeiro semestre de 1939, que foi de 600:304$, a renda dos primeiros seis mezes deste anno apresenta uma differença para mais de 45:170$000, pois foi de ..... 645:474$000.

Ainda no primeiro semestre do anno corrente, foram protocollados no S. I. P. 22.357 processos.

— Segundo communicação recebida pelo sr. Waldemar Falcão, ministro do Trabalho, a Caixa de Aposentadoria e Pensões dos Portuarios de Santos vem de fazer entrega das chaves da primeira villa operaria mandada construir pela referida instituição para os seus associados, naquella cidade.

O acto revestiu-se de solennidade, tendo, por essa occasião, varios oradores operarios enaltecido a politica de amparo ás classes trabalhadoras que vem sendo seguida pelo Governo do presidente Getulio Vargas.

— O sr. Antonio Ferreira Filho, presidente do Instituto de Aposentadoria e Pensões da Estiva, communicou ao sr. Waldemar Falcão, ministro do Trabalho, que a Prefeitura Municipal de Parnahyba, Estado do Piauhy, fez doação áquelle Instituto de uma grande area de terreno naquella cidade, afim de serem construidas casas para os estivadores locaes, associados do I. A. P. E.

Gesto identico teve a Prefeitura Municipal de Itajahy, Estado de Santa Catharina.

Ministerio da Guerra

O ministro da Guerra recebeu hontem á tarde, em conferencia, o coronel Angelo Mendes de Moraes, que está servindo no Ministerio das Relações Exteriores.

— O chefe do Estado Maior do Exercito designou, hontem, o tenente-coronel João Vicente Sayão Cardoso, para servir no Estado Maior da 3ª Região Militar.

— Os alumnos do curso de formação da Escola Veterinaria do Exercito, acompanhados do commandante desse Estabelecimento, major Almiro Pedro Vieira e dos professores capitães Alfredo da Costa Monteiro e Mario de Souza Vieira, partiram hontem para S. Paulo, onde vão em visita de estudos a varios estabelecimentos especializados.

— O commando da 1ª Região Militar designou hontem o major Ignacio de Freitas Rolin e o capitão Meziul Moreira Lima, para fazerem parte da Commissão Desportiva de São Paulo, em substituição ao coronel Alfredo Gomes de Paiva.

— O tenente-coronel Ciro do Espirito Santo Cardoso, que acaba de chegar do Norte do paiz onde desempenhava a chefia do Estado Maior da 7ª Região Militar, apresentou-se, hontem, ao commando da 1ª Região Militar, por ter de assumir o commando do Batalhão de Guardas, nesta capital.

— O chefe da 3 Circumscripção do Recrutamento Militar nomeou o major Sabino Maciel Monteiro de Mattos, encarregado de um inquerito policial militar.

— O director de Saude nomeou, hontem, para representar, o Serviço de Saude do Exercito junto a primeira Conferencia Nacional de Defesa Contra a Siphylis, a convite do Secretario Geral da Commissão Executiva, os seguintes officiaes: majores medicos Jayme de Azevedo Villas Boas e Benjamin Gonçalves e o capitão medico Ferdinando Alberico de Souza Silveira Filho. Essa conferencia terá inicio no dia 22 de setembro do anno corrente.

— Para Campo Grande, Estado de Matto Grosso, aonde vae chefiar o Serviço de Intendencia da 9ª Região Militar, seguiu hontem o coronel intendente Alcebiades Simões Pires.

— O tenente-coronel intendente Manoel Ferreira de Souza assumiu a chefia do Serviço de Intendencia da 2ª Região Militar, durante as férias do chefe effectivo, coronel Kival da Cunha Medeiros.

— Reassumiu o commando do 2º Batalhão Rodoviario o tenente-coronel Abacilio Fulgencio dos Reis.

— O ministro da Guerra classificou o capitão Newton Faria Pereira, no 3º Batalhão Rodoviario.

— O ministro da Guerra, em data de hontem, passou o major Nelson Marinho e os capitães Carlos Luiz Guedes e Sylvestre Travassos, á disposição do Ministerio da Justiça e Negocios Interiores, para servirem o primeiro como director de Instrucção e os demais como instructores da Policia Militar do Districto Federal, conforme solicitação do respectivo titular.

— O ministro da Guerra em data de hontem convidou os generaes e officiaes para assistirem as cerimonias do batimento das quilhas dos contra-torpedeiros "Amazonas" e "Araguaya", e do lançamento ao mar do contra-torpedeiro "Marcilio Dias", no Arsenal de Marinha da Ilha das Cobras, amanhã, sabbado, ás 14 horas. Uniforme: calça cinza, tunica branca e desarmados.

— Foi concedida permissão ao 2º tenente Henrique Rodrigues, do Serviço de Fundos da 9ª Região Militar, para ir a São Paulo, dentro da dispensa do serviço que lhe seja concedida.

— O general Silva Junior, commandante da 1ª Região Militar, esteve hontem pela manhã em visita de inspecção no Batalhão Villagran Cabrita, que se acha acampado ao S. da Villa Militar, tendo opportunidade de assistir diversos exercicios. Commanda esse Batalhão o tenente-coronel Nestor Pegado.

— Estão sendo chamados a comparecer, respectivamente, á 2ª secção da Secretaria Geral do Ministerio da Guerra e 1ª secção da 1ª Região Militar, o civil João Pereira de Menezes e o 2º tenente da reserva José Augusto Catharino.

— Foi tornada sem effeito a classificação do capitão Newton Faria Ferreira, no 2º Batalhão Rodoviario, sendo classificado, por "necessidade do serviço" no 3º Batalhão Rodoviario;

— Foi tornada sem effeito a transferencia do capitão Clovis Rosas Pinto Pessoa, do 4º para o 2º Batalhão Rodoviario sendo o referido official designado, por "interesse proprio", adjunto da Directoria de Engenharia e transferido do Quadro Ordinario para o Supplementar Privativo.

— Foram transferidos, por "necessidade de serviço: o capitão Anthero Coutinho de Azevedo, do Quadro Supplementar Geral, para o Ordinario, sendo classificado no 27º Batalhão de Caçadores; os capitães Joaquim Innocencio de Oliveira Paredes, do 14º para o 15º Regimento de Cavallaria Independente e João do Couto Ramos, do Quadro Ordinario (8º R. C. I.) para o Quadro Supplementar Privativo.

Banco Hypothecario
LAR BRASILEIRO
S. A. de Credito Real

Rua do Ouvidor, 90

CARTEIRA HYPOTHECARIA — Concede emprestimos a longo prazo para financiamento de construcções. Contratos liberaes. Resgate em prestações mensaes, com o minimo de 1 % sobre o valor do emprestimo.

SECÇÃO DE PROPRIEDADE — Encarrega-se da administração, venda de immoveis de qualquer natureza e faz adeantamentos sobre alugueis a receber, mediante commissão modica e juros baixos.

CARTEIRA COMMERCIAL — Faz descontos de effeitos commerciaes e concede emprestimos com garantia de titulos da divida publica e de empresas commerciaes a juros modicos.

DEPOSITOS — Recebe deposito em conta corrente á vista e a prazo, mediante as seguintes taxas: Conta Corrente a Vista, 3 por cento ao anno; Conta Corrente Limitada, 5 por cento; Conta Corrente Particular, 6 por cento; Prazo Fixo: 1 anno, 7 por cento 2 annos, 7 ½ por cento; Prazo Indefinido — Retiradas com aviso previo; de 60 dias, 4 por cento e de 90 dias 5 por cento ao anno.

A NOVA LAMPADA COM FILAMENTO ESPIRAL DUPLO

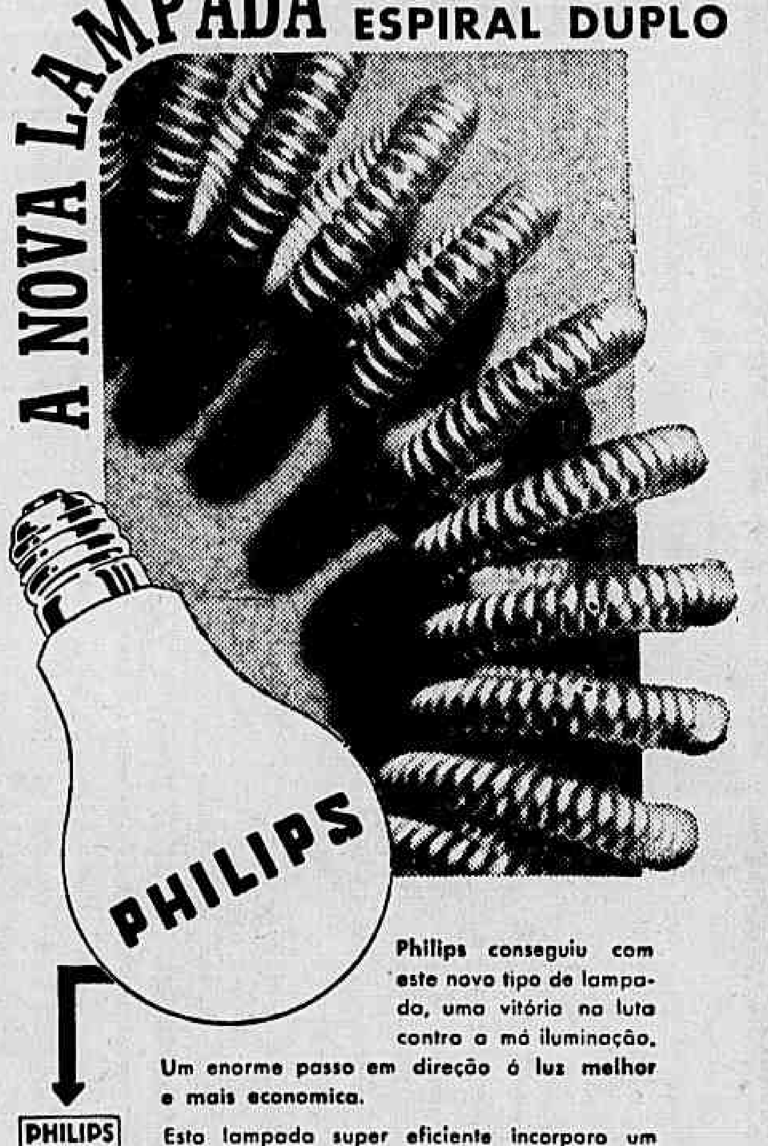

Philips conseguiu com este novo tipo de lampada, uma vitória na luta contra a má iluminação.

Um enorme passo em direção á luz melhor e mais economica.

Esta lampada super eficiente incorpora um aperfeiçoamento até hoje nunca encontrado, o filamento em espiral duplo, que assegura uma economia até 20% no consumo de corrente.

A NOVA LAMPADA COM FILAMENTO ESPIRAL DUPLO

PHILIPS

LUZ EM QUANTIDADE COM LAMPADAS DE QUALIDADE

BRONCHITE?
PHYMATOSAN
ELIMINA E FORTALECE

Prohibiu-lhe o Medico De Ter Filhos?

Se não lhe ensinou como evital-os, não recorra ao aborto, que muitas vezes é um crime, leia

Concepção e Methodos Anti-Concepcionaes

Encontrará todos os meios de que se póde utilizar com efficiencia e sem riscos.

Trata-se de um trabalho puramente scientifico, escripto em linguagem accessivel a todos, assignado por dois grandes medicos hespanhoes: professores J. M. OTAOLA e F. HARO, de Madrid, apresentado nas "Jornadas Eugenicas Hespanholas".

Traducção, prefacio e commentarios do prof. Mauricio de Medeiros

(Da Faculdade de Medicina da Universidade do R. de Janeiro) E' MELHOR, MAIS SABIO E HONESTO SABER EVITAR, QUANDO NECESSARIO, A CONCEPÇÃO, QUE PROVOCAR "CRIMINOSAMENTE" UM ABORTO, QUE QUASI SEMPRE DETERMINA GRAVISSIMAS CONSEQUENCIAS.

NAS LIVRARIAS 8$000 — PELO CORREIO 9$000

Edit. CALVINO Ltda. - R. S. Bento, 26 - RIO

Prefeitura Municipal de Nova Iguassú

AGENCIA MUNICIPAL DE ESTATISTICA

Nova Iguassú, 1 de junho de 1940.

Desde 23 de agosto de 1936, tem o Municipio de Nova Iguassú á frente de sua administração o dr. Ricardo Xavier da Silveira. Figura sobejamente conhecida e respeitada nos circulos economicos e sociaes do paiz, onde desfruta do mais largo prestigio, sua excellencia, como chefe do Executivo Municipal, perfeitamente integrado no espirito do Estado Novo, vem desenvolvendo uma acção administrativa digna dos mais justos applausos.

No sector educacional, por exemplo, Nova Iguassú se encontra, no momento, entre os primeiros municipios fluminenses, graças á larga visão do espirito esclarecido do actual prefeito, que elevou a 85 o numero de escolas publicas municipaes, de 35 que eram ao iniciar sua gestão.

Além disso, varios estabelecimentos de ensino particular são subvencionados pela Municipalidade, que, desse modo, procura amparar a iniciativa particular, com o objectivo louvavel de elevar o nivel cultural do povo.

Entre outras realizações de vulto do prefeito Xavier da Silveira, destacamos o melhoramento da distribuição dagua nesta cidade, ampliada com melhor aproveitamento da represa do rio Cachoeira; o calçamento das principaes vias publicas de Nova Iguassú, Merity, Nilopolis e Caxias; a abertura de novas rodovias e o alargamento e conserva das antigas estradas, para o que dispõe a Prefeitura de modernas machinas, recentemente adquiridas; o abastecimento dagua de Nilopolis, já iniciado; a construcção de predios escolares adequados, iniciada em Cava e Eden, e projectada nos principaes nucleos populosos do Municipio.

Ainda quanto ao abastecimento dagua, temos a registar o notavel projecto do dr. Xavier da Silveira, presentemente em estudos nas espheras administrativas federaes, e que se refere ao aproveitamento total, por parte do Municipio, da 5ª Linha Adductora do rio d'Ouro, tão depressa se concluam os trabalhos de canalização das aguas do Ribeirão das Lages para o Districto Federal.

Taes e tão relevantes serviços deve já o Municipio ao seu operoso administrador, que não poupa esforços no sentido de elevar continuadamente o progresso desta terra, realizando obra solida e duradoura, e que, por isso mesmo, torna-se credor da merecida gratidão de seus municipes.

FUNDAÇÃO DO MUNICIPIO

15 de janeiro de 1833

EXTENSÃO TERRITORIAL, POPULAÇÃO E DIVISÃO ADMINISTRATIVA

Vide Quadro n. I

CLIMA

Bom

AGRICULTURA

De terras fertilissimas, que se estendem por planicies entrecortadas de morros, o sólo iguassuano, com os seus rios de pequenos volumes dagua, presta-se admiravelmente para todas as culturas peculiares a esta zona, inclusive a da amoreira, a arvore do bicho da seda.

Produz com abundancia difficil de igualar: arroz, feijão, milho, aipim, canna de assucar, batata doce, fruta de conde, bananas, abacaxi, manga, abacate e verduras de toda a especie.

Mas é, sobretudo, o "citrus", representado pela maravilhosa laranja pêra, a base de economia rural desta privilegiada região do Estado do Rio de Janeiro. Para ella convergiram as attenções de quantos até hoje procuram Nova Iguassú, afim de exercer as suas actividades agricolas, e o resultado dessa preferencia perfeitamente justificada pela grande procura que, desde logo, passou a ter, nos mercados mundiaes, a nossa fruta insuperavel, foi que, ao passo que subia vertiginosamente a nossa producção citricola, permaneciam incipientes outras culturas, tambem de futuro, em vista das proximidades do grande centro consumidor que é a Capital da Republica, numa reincidencia de erro toda nossa, pois ainda não nos capacitamos da vantagem da policultura.

Exportação de laranja em 1939 (Caxias).
Vide Quadro n. II.

Movimento do Matadouro no Municipio em 1939.
Vide Quadro n. III.

COMMERCIO

Centenas de casas commerciaes de todos os ramos, muitas com capital superior a duzentos contos de réis, mantém transacções de vulto com a praça do Rio de Janeiro, onde geralmente se abastecem.

Da sua orientação e maneira correcta de agir, diz bem a ausencia de fallencias e concordatas em nosso meio, apesar da crise accentuada que aqui se manifestou após a quéda dos preços do nosso principal producto.

Agencias da Caixa Economica Federal e dos Bancos do Brasil e Commercio e Industria de Minas Geraes e o Banco da Lavoura, contribuem na sua especialidade, para o incremento dos negocios e incentivo da economia do Municipio, que ainda conta com correspondentes bancarios em Caxias, São João de Merity e Nilopolis.

INDUSTRIAS EXPLORADAS NO MUNICIPIO

Vide Quadro n. IV

MEIOS DE TRANSPORTES

Estrada de Ferro.
Vide Quadro n. V.
Empresas de Omnibus.
Vide Quadro n. VI.
Estradas de Rodagem.
Vide Quadro n. VII.

PRINCIPAES EDIFICIOS DA SÉDE DO MUNICIPIO

Prefeitura, Forum, Districto Sanitario, N. VI, Gymnasio Leopoldo, Collegio Santo Antonio, Matriz de Santo Antonio, etc.

ASSISTENCIA MEDICO HOSPITALAR

Para attender ás suas necessidades, possue o Municipio, além de grande numero de medicos aqui domiciliados, modelar Centro de Saude, subordinado ao Districto Sanitario N. VI do Estado, com Postos Sanitarios em Santa Rita, Queimados, Merity, Xerém, Estrella, Nilopolis e Caxias.

Mantido pela Municipalidade, temos o Hospital de Iguassú, moderno e bem apparelhado e dispondo de um dedicado e competente corpo clinico.

Em Nilopolis funccionam regularmente, prestando optimos serviços á pobreza, uma Policlinica e uma Maternidade, ambas pertencentes a organizações particulares.

INSTRUCÇÃO

Vide Quadro n. VIII

ARRECADAÇÃO POR SEMESTRE DO MUNICIPIO EM 1939

Vide Quadro n. IX

DIVERSAS NOTAS

A cidade de Nova Iguassú, além de ser a séde do Municipio, é igualmente a séde da Comarca de 3ª Entrancia; da 7ª Região Policial, da 4ª zona fiscal do Estado e, ainda, da 3ª Inspectoria Regional da Educação.

ATHAYDE PIMENTA
Agente Municipal de Estatistica.

CASA DO PESCADOR

INPORTAÇÃO E EXPORTAÇÃO DE FERRAGENS, TINTAS, FUMOS, LOUÇAS E ARTIGOS PARA LAVOURA

FABRICA DE LINHAS em Maria Angú

Para pesca, Tralhas, Estrovos, Linhas para Giz, Ferragens, Tintas, Armarinhos e Lamparinas

PRAÇA DO MERCADO Ns. 139 a 149

EM FRENTE AO CAES PHAROUX

FUMOS

EM ROLO E DESFIADO — CHARUTOS, RAPE' E ARTIGOS PARA FUMANTES

ESPECIALIDADE EM FIOS PARA REDES, ANZOES, ARAMES, ETC.

GRANDE DEPOSITO DE LOUÇAS DE BARRO

PREÇOS SEM COMPETIDOR

RUA XII N. 26 a 36

DENTRO DO MERCADO RIO DE JANEIRO

Gomes Irmão & Cia.

Tel.: 42-2016 — End. Telegr. "Casa Pescador"

Recebem directamente sementes novas garantidas

AGENCIA MUNICIPAL DE ESTATISTICA

DIVISAO ADMINISTRATIVA
1940
Quadro N.º I

DISTRICTOS	A'REA (Km2)	POPULAÇAO
Nova Iguassu'	220,50	27.000
Queimados	173	4.700
Cava	335,50	3.500
Merity	38,50	41.300
Bomfim	167,50	1.800
Estrella	395,50	3.000
Nilopolis	13	28.000
Caxias	36,50	18.900
Belfort Roxo	67	1.800
TOTAL	1.447,00	130.000

Nova Iguassu', 31 de Maio de 1940.
ATHAYDE PIMENTA
Agente Municipal de Estatistica

AGENCIA MUNICIPAL DE ESTATISTICA

EXPORTAÇAO DE LARANJAS EM 1939 (Caixas)
Quadro N. II

MEZES	Mercado Extern.	MERCADOS INTERNOS Por via fer.	Por rodovia	Somma	TOTAL
Maio	—	648	1.607	2.291	2.291
Junho	—	6.120	1.949	8.069	8.069
Julho	37.500	29.946	2.501	32.447	69.947
Agosto	105.100	28.938	7.259	36.197	141.297
Setembro	213.849	101.489	5.833	107.322	321.171
Outubro	442.502	162.903	46.649	209.552	652.054
Novembro	369.466	161.142	34.411	195.533	565.019
Dezembro	152.123	148.080	27.569	175.649	327.772
Jan. (1940)	—	19.362	4.636	23.998	23.998
Somma	1.320.540	658.654	132.414	791.078	2.111.618

Nova Iguassú, 30 de maio de 1940.
ATHAYDE PIMENTA
Agente Municipal da Estatistica

AGENCIA MUNICIPAL DE ESTATISTICA

MOVIMENTO DO MATADOURO DO MUNICIPIO (1939)
Quadro N. III

ESPECIE	EXPORTAÇAO Cabeç.	Peso (kg.)	CONS. LOCAL Cabeç.	P.º (Kg.)	TOTAL Cabeç.	P.º (Kg)
Bovinos	28.248	5.373.188	8.726	1.612.383	36.974	6.985.566
Suinos	1.803	141.895	1.429	83.486	3.232	225.381
Lanigeros	141	2.012	1	7	142	2.019
Caprinos	—	—	—	—	—	—
Somma	30.192	5.517.090	10.156	1.695.876	40.348	7.212.966

REGEIÇÕES: — Bovinos .... 96 cabeças
Suinos ..... 12 cabeças
Total ... 108 cabeças

Nova Iguassú, 30 de Maio de 1940.
ATHAYDE PIMENTA
Agente Municipal da Estatistica

AGENCIA MUNICIPAL DE ESTATISTICA

INDUSTRIAS EXPLORADAS NO MUNICIPIO
Quadro N. IV

ESPECIFICAÇAO	1.	2.	3.	4.	5.	6.	7.	8.	9.	Total
Artefactos de cimento armado	1	—	—	—	—	—	3	1	—	5
Artefactos de aluminio	—	—	—	—	—	—	—	1	—	1
Beneficiamento da argilla	—	—	—	—	—	—	—	1	—	1
Cia. Usinas Nacion. (Assucar)	—	—	—	—	—	—	—	1	—	1
Fabrica de Balas e Bombons	—	—	—	—	—	—	1	—	—	1
" " Banha	1	—	—	—	—	—	—	—	—	1
" " Banha Vegetal	—	—	—	—	—	—	1	—	—	1
" " Bebidas	1	—	—	—	—	—	1	—	—	2
" " Bolsas p/ senhoras	—	—	—	—	—	—	1	—	—	1
" " Botões	1	—	—	—	—	—	—	—	—	1
" " Brinquedos	—	—	—	—	—	—	1	—	—	1
" " Calçados	—	—	—	—	—	—	2	1	—	3
" " Carbolina	—	—	—	—	—	1	—	—	—	1
" " Cartões Postaes	—	—	—	—	—	—	1	—	—	1
" " Cervejas	2	—	—	1	—	—	—	—	—	3
" " Charutos	1	—	—	—	—	—	1	—	—	2
" " Colla	—	—	—	—	—	—	—	1	—	1
" " Conservas	1	—	—	—	—	—	—	—	—	1
" " Cordas	3	—	—	—	—	—	—	1	—	4
" " Emulsão Betumin.	1	—	—	—	—	—	—	—	—	1
" " Escovas	1	—	—	—	—	—	1	—	—	2
" " Explosivos	—	—	—	—	—	—	—	1	—	1
" " Farinhas	3	—	—	—	—	—	—	—	1	4
" " Fitas de Madeiras	—	—	—	—	—	—	1	—	—	1
" " Fogões	1	—	—	—	—	—	—	—	—	1
" " Fogos de Artificios	2	—	—	2	—	—	1	—	—	5
" " Formicida	—	—	—	—	—	—	—	2	—	2
" " Phosphoros	—	—	—	—	—	—	—	2	—	2
" " Gelo	—	—	—	—	—	—	1	—	—	1
" " Instrumentos Mus.	—	—	—	—	—	—	1	—	—	1
" " Ladrilhos	—	—	—	—	—	—	1	—	—	1
" " Louças de Barro	—	—	—	—	—	—	—	1	—	1
" " Manilhas	—	—	—	—	—	—	1	—	—	1
" " Moveis	—	—	—	—	—	—	1	—	—	1
" " Papel	—	—	1	—	—	—	—	—	—	1
" " Prod. Chimicos	—	—	—	—	—	—	2	—	—	2
" " Queijos e Manteiga	—	—	—	—	1	—	—	—	—	1
" " Roupas p/ crianças	—	—	—	—	—	—	1	—	—	1
" " Sabão, Gordura e Oleos Vegetaes	—	—	—	—	—	—	1	—	—	1
" " Sabonetes e Perf.	—	—	—	—	—	—	1	—	—	1
" " Tacos p/ Tamancos	—	—	—	—	—	—	1	—	—	1
" " Tamancos	2	—	—	1	—	—	6	4	—	13
" " Tecelagem	—	—	—	1	—	—	—	—	—	1
" " Usinas Acid. Brasil	—	—	—	—	—	—	—	1	—	1
" " Vassouras	—	—	—	—	—	—	1	—	—	1
" " Vidros	—	—	—	—	—	—	—	2	—	2
" " Vinagre	—	—	—	—	—	—	—	1	—	1
" " Vinho de Laranja	2	—	—	—	—	—	—	—	—	2
Olaria Manual	11	1	1	3	—	—	12	6	1	35
Salames e Linguiças	2	—	—	—	—	—	1	—	—	3
TOTAL	35	1	2	8	1	1	44	28	2	125

Nova Iguassú, 31 de maio de 1940.
ATHAYDE PIMENTA
Agente Municipal da Estatistica

AGENCIA MUNICIPAL DE ESTATISTICA

ESTRADAS DE FERRO
DISTRIBUIÇAO DA REDE EM TRAFEGO PELO MUNICIPIO
Quadro N. V

ESPECIFICCAÇAO	BITOLA (Ms.)	EXTENSAO ABSOLUTA (Km.)	RELAT. (%)
TOTAL	—	191,238	100
Estrada de Ferro C. do Brasil	1,60	30,000	15,7
Linha Auxiliar (E.F.C.B.)	1,00	35,000	18,3
E. F. Rio d'Ouro	1,00	96,238	50,3
E. F. Leopoldina Railway	1,00	30,000	15,7

Nova Iguassú, 30 de maio de 1940.
ATHAYDE PIMENTA
Agente Municipal da Estatistica

AGENCIA MUNICIPAL DE ESTATISTICA

LINHAS REGULARES DE AUTO-OMNIBUS
Quadro N.º VI

DESIGNAÇÃO	EXTENSÃO (Km.) Dentro do Municipio	Transporte de passageiros effectuados durante o anno de 1939
Emp. Auto Viação Parque Lafayette	1.800	23.000
" " " Brasileira	2.500	25.000
" " " Est. do Norte	1.800	160.000
" " " Irene	2.000	94.900
" " " Irene	1.200	87.600
" " " P. D. de Cax.	2.300	43.500
" " " Santa Ther.	3.600	90.000
" " " Santa Cruz	25.000	15.000
" " " São José	7.200	51.000
" " " São Jorge	17.900	28.000
" " " Salva Vidas	13.200	48.000
Total	78.500	679.000

Nova Iguassu', 1 de Junho de 1940
ATHAYDE PIMENTA
Agente Municipal de Estatistica

AGENCIA MUNICIPAL DE ESTATISTICA

D — ESTRADAS DE RODAGENS
DESENVOLVIMENTO DA REDE FERROVIARIA
Quadro N.º VII

ESTRADAS	CARACTERIZAÇÃO Regime	Extensão (Km.)	Largura (mts.)
"Rio-Petropolis"	Federal	62	8
"Rio-São Paulo"	Federal	9	10
Nova Iguassú-Olinda	Estadual	9	7
Nova Iguassú-Caxias	Municipal	19	6
Nova Iguassú-"Autom. Club"	Municipal	8	6
Nova Iguassú-Bomfim	Municipal	10	5
Nova Iguassú-Santa Rita	Municipal	8	6
Nova Iguassú-Caramujo	Municipal	27	6
Nova Iguassú-"Rio S. Paulo"	Municipal	25	8
Cabuçú-Rio d'Ouro	Municipal	14	8
Cabuçú-Austin	Municipal	8	5
"Automovel Club" (de Merity a "Rio Petropolis"	Federal	13	8
Queimados-Santa Rita	Municipal	12	6
Cava-Palmeiras	Municipal	36	4
Retiro-Iguassú Velho	Municipal	6	4
Retiro-Baby	Municipal	5	6
Itaipú-Baby	Municipal	5	5
Heliopolis-Itaipú-Baby	Municipal	2	5
Santa Rita-Cava	Municipal	2	3
"Rio-Petropolis"-Est. Antiga	Municipal	15	4
"Rio-Petropolis"-Magé	Municipal	14	6
"Rio Petropolis"-Mantiqueira	Municipal	9	4
Carlos Sampaio-Rio d'Ouro	Municipal	4	5
Morro Agudo-Alva	Municipal	7	4
Morro Agudo — Nova Iguassú — "Rio-Petropolis"	Municipal	2	6
TOTAL		330	—

Nova Iguassu', 31 de Maio de 1940
ATHAYDE PIMENTA
Agente Municipal de Estatistica

AGENCIA MUNICIPAL DE ESTATISTICA

B — INSTRUCÇAO PUBLICA
Quadro N.º VIII

ADMINISTRAÇAO	ESCOLAS Numero	ALUMNOS Numero
Municipal	85	4.462
Estadual	40	4.130
Particulares	25	2.5[illegible]
Total	150	11.112

Nova Iguassu', 30 de Maio de 1940
ATHAYDE PIMENTA
Agente Municipal de Estatistica

AGENCIA MUNICIPAL DE ESTATISTICA

C — ARRECADAÇAO MUNICIPAL — 1939
Quadro N.º IX

DISTRICTOS	ARRECADAÇÃO DE 1939 1º Semestre	2º Semestre	TOTAL
Nova Iguassú	699:114$85	845:358$81	1.544:472$86
Queimados	36:372$84	54:667$[illegible]	91:039$[illegible]
Cava	7:489$85	17:413$30	24:9[illegible]
Merity	549:444$82	419:090$86	1.068:534$88
Bomfim	3:449$84	2:331$83	5:780$87
Estrella		536$0	536$0
Nilopolis	498:938$92	540:262$84	1.039:200$86
Caxias	300:635$85	121:828$77	422:464$82
Belford Roxo	52:283$88	44:759$82	97:043$80
Somma	2.147:375$85	2.146:384$82	4.294:059$87

Nova Iguassu', 30 de Maio de 1940
ATHAYDE PIMENTA
Agente Municipal de Estatistica

PAGA-SE DEZ CONTOS DE RÉIS

A quem estiver com grippe, resfriado, e não ficar radical e promptamente curado, medicando-se da seguinte forma: no primeiro dia, injectar-se com uma ampola de Anti grippal "Marques" e derramar no nariz uma outra. Arde um pouquinho. No segundo dia "se já não estiver bom" reunir na seringa duas ampolas e injectar-se novamente. Não ha grippe nem resfriado, que resista a esta medicação.

Commercio

MERCADOS
CAMBIO

£ 80$050 — $ 19$770

Abriu hontem, o mercado monetario, com o Banco do Brasil, comprando a libra area a 79$050 e a 66$410, no cambio livre e official.

O Banco do Brasil, operava para repasse a 16$560 por dollar.

Assim ficou, no primeiro fechamento,

Reabriu e fechou, inalterado.

O BANCO DO BRASIL AFFIXOU AS SEGUINTES TAXAS PARA O BANCARIO

	Ab.	Fech.
Libra "area"	80$050	80$050
Dollar	19$770	19$770
Compensação	0$070	0$070
Peso chileno	$666	$666
Lira Cob. B. B.	1$000	1$000
Escudo	$795	$795
Franco suisso	4$495	4$495
Peso argentino	4$320	4$320
Peso uruguayo	7$070	7$070
Coróa sueca	4$730	4$730

Para adquirir as letras de coberturas o Banco do Brasil divulgou as seguintes taxas:

COMPRA OFFICIAL
(Abertura e Fechamento)

	90 d/v.	A. Vista	Cabo
Dollar	16$460	16$560	16$520

COMPRA LIVRE
(Abertura e Fechamento)

	90 d/v.	A. Vista	Cabo
Dollar	19$590	19$640	19$660

LIVRE ESPECIAL

	Dollar	Libra
Compra	20$200	n/c
Venda	20$700	n/c

OURO FINO

O Banco do Brasil comprava a gramma de ouro fino na base de 1.000/1.000 em barra ou amoedado ao preço de ... 24$000.

CAMBIO NO EXTERIOR

Abertura de Londres sobre Nova York, 4,02,50 a 4,03,50. Fechamento, 4,02.50 a 4,03,50.

Abertura de Nova York sobre Londres, 4,02,50 a 4,03,50.

MOEDAS DE OURO

Libra, 175$500; dollar, 38$100; franco, 7$000 e franco suisso, 7$000.

TITULOS

Hontem, esse mercado esteve funccionando em condições calmas e bastante activo, cujos negocios accusaram maior desenvolvimento sobre a maior parte dos valores, em evidencia, como se vê abaixo.

VENDAS VERIFICADAS HONTEM

Apolices geraes:

48 Diversas Emissões, nom. 812$; 6 idem, idem 809$; 2 idem, idem 808$; 17 idem, idem 810$; 1 idem de 200$000 150$; 4 Diversas Emissões, port. 814$; 48 idem, idem 810$; 2 idem, idem 812$; 110 idem, idem 808$; 240 Reajustamento 835$000.

Municipaes:

150 Emprestimo 1904, port. 505$; 20 idem, idem 507$; 30 Dec. 1535, port. 7% 184$; 1 Emprestimo 1931, port. 195$; 216 idem, idem 194$; 5 Prefeitura de Bello Horizonte 7% .. 810$000.

Acções de Companhias:

95 America Fabril 230$; 10 Brasil Industrial 350$; 200 Paulista de E. de Ferro 230$; 10 Ind. de Melhoramentos no Brasil 60$; 100 Belgo Mineira, novas, port. 339$000.

Debentures:

20 Banco Lar Brasileiro .. 202$; 500 idem, idem 203$000.

CAFE'
TYPO 7 — 12$200

Funccionou hontem, o mercado deste producto, calmo e sem alteração nos preços.

O typo 7, foi cotado ao preço de 12$200 por 10 kilos, na taboa e foram vendidas durante os trabalhos 2.265 saccas, contra 1.827 ditas, anteriores.

Fechou calmo.

PAUTA SEMANAL:
Estado do Rio:
Café fino .. .. 1$650

MOVIMENTO ESTATISTICO

Entradas, 2.473. Embarques, 2.000. Consumo local, 500. Entrega, seguro de guerra, nada Café doado, nada. Stock, ... 373.174 saccas.

ASSUCAR

Esse mercado esteve ainda hontem, sustentado, com os preços inalterados e negocios moderados.

MOVIMENTO ESTATISTICO

Entraras, 9.288. Saidas, ... 6.754. Stock, 83.680 sacos.

COTAÇÕES POR 60 KILOS

Branco crystal, nominal. Demerara, 50$000 a 51$000. Mascavinho, não ha e Mascavo, .. 37$000 a 39$000.

ALGODÃO

Regulou hontem, o mercado de algodão, calmo, com os preços inalterados e negocios pequenos.

MOVIMENTO ESTATISTICO

Entradas, 155. Saidas, 133. Stock, 4.225 fardos.

COTAÇÕES POR 10 KILOS

Seridó: typo 3, 42$500 a ... 43$500; typo 4, 41$000 a 41$500. Sertões: typo 3, 39$000 a 40$000: typo 5, 36$000 a 37$000. Ceará: typo 3, nominal; typo 5, ... 35$000 a 36$000.

Movimento Maritimo

ESPERADOS

Belém, "Cte. Ripper" 19
B. Aires, "Baependy" 19
N. Orleans, "Barbacena" 20
N. York, "Mormacrey" . 20
N. York, "Mormaclark" . 20

A SAIR

Imbituba, "Arary" 19
Antonina, "Venus" 19
A. Branca, "Chuy" 19
S. Francisco, "Laguna .. 19
Cabedello", "Itatinga" .. 19
Joinville, "Luiz" 19
Belém, "Pará" 19
N. York, "Barroso" 20

Serviço Aéreo

ESPERADOS

B. Horizonte, — Panair .. 19
P. Velho e Manáos — Panair 19
B. Aires — Panair 19
P. Alegre — Condor 20

A SAIR

P. Alegre — Condor 19
B. Aires — Panair 19
Belém — Condor 19
B. Horizonte — Panair .. 19
Roma — Lati 19
P. Alegre — Condor 20

Vinte Jogadores Mineiros Requisitados Para a Formação do Scratch Que Defenderá o Prestigio do Football Brasileiro em La Paz

Pimenta regressou hontem, da capital montanheza, tendo comparecido á F. B. F. onde esteve em demorada conferencia com os srs. Castello Branco e Horacio Werner, combinando medidas para a immediata concentração dos cracks montanhezes, requisitados hontem para formação do scratch nacional e que são os seguintes: Jayme, Kafunga, Ligthon, Manja, Bala, Sellado, Nicola e Rezende, do Athletico. — Niginho, Caieira, Geraldo II, Cafifa, Caveirinha, Nogueira, Geraldino e Geninho, do Palestra. — Peracio II, e Nino, do Siderurgica. — Rodrigues, do Villa Nova e Romulo, do America Mineiro.

A concentração será em Caxambú.

A' Margem das Razões do America

De ANTONIO LINS

Ha certas attitudes na vida, para as quaes somente o despreso pode ser empregado como o mais justo e aconselhavel cauterio. E' o caso, por exemplo do America — ou porque não dizermos melhor de alguns de seus dirigentes? — que aggride a imprensa em geral pelo facto de ter a mesma, numa generalidade bem expressiva, bascada nas leis da entidade e principalmente nas do paiz, criticado a sua investida, para ganhar dois pontos nos tapetes da entidade da rua da Quitanda, como se estivessemos revivendo os velhos tempos do amadorismo marron da antiga Amea!...

Era nosso proposito não dar attenção áquelle folheto rubro. Infelizmente, porém, um bando de chronistas cheios de melindres, orgulhosos do que haviam feito teve a sua sensibilidade tocada pela nota que merecia completa indifferença.

Reuniram-se, então, os rapazes do Departamento da imprensa sportiva da A.B.I. e fizeram o que nunca deveriam ter feito: enviaram aos seus collegas filiados uma notinha, transcrevendo "in totum" o prologo do libreto rubro.

Os nossos presados collegas do "Diario da Noite" tambem o fizeram. Tornaram publica, pois uma coisa que deveria ficar em familia. Na intimidade da familia rubra...

O caso, porém, é que tomamos conhecimento do referido libreto e nos dispuzemos a analysal-o detidamente, ponto por ponto, para provar com o que lá vem escripto, que quem é ignorante, intromettido, fomentador de discordias, desrespeitador, tudo emfim, que se diz da imprensa no referido "album", é quem o idealizou e o redigiu. Do contrario vejamos: Taxa inicialmente a Liga a que está filiado o proprio America, de deturpadora do pensamento alheio, affirmando que "deturpados foram por isso, os conceitos, a attitude e os fundamentos do nosso recurso.

Se o America se julga desamparado pelas leis da Liga, porque continua filiado a essa entidade? Ninguem o força a viver num ambiente onde o ameaçam a má fé, pela deturpação de seu pensamento, ou a ausencia do espirito de justiça!

Não temos procuração da Liga para defendel-a dessa calumnia, porém, pensamos que ha incorrecção por parte de quem escreveu esse pobre folheto de vinte e oito paginas, que mal serve para outro fim, que não o de calumniar. Investe furiosamente contra a imprensa, a quem tenta attingir, com insultos dignos só da mentalidade de quem os atira. Affirma, textualmente, que "a intromissão de tanta gente nos problemas alheios, sem a devida cerimonia e o respeito devido está se tornando regra geral. E prosegue: "Qualquer facto menos commum, o radio, o jornal, para effeito de uma publicidade retumbante, não dá apenas conhecimento delle ás massas de afficionados e a quantos se interessam por assumptos sportivos. Não, de simples evento, descobrem as pythonizas, nas entrelinhas, as attitudes de A e B, historiam criando uma situação escandalosa para que a repercussão seja mais efficiente. Estudam o facto sob aspectos que nunca existiram, tecem commentarios retumbantes, louvam uns que procuram atirar contra outros, de modo a revolucionar o ambiente."

Dizer-se que é o America que tanto deve á imprensa, quem investe contra esse factor poderoso de seus triumphos que é a imprensa escripta ou falada...

Esqueceu-se o autor do livreco que a má fé patenteou justamente quem tentou ganhar um jogo sem ter direito á tal, porque queria que se torcessem as leis do paiz a seu modo, para conseguir uma melhor collocação num certame que o proprio team de profissionaes do club de Campos Salles não lhe conseguira dar. Esqueceu-se que escandaloso foi quem levantou a questão dentro da Liga de Football, fazendo com que toda a imprensa do Rio de Janeiro delle se occupasse e commentasse com a independencia que lhe é peculiar.

Não! A imprensa não foi mentirosa, escandalosa ou intromettida. Ella foi, em sua generalidade, nesse caso America-S. Christovão, de uma honestidade impeccavel. Porque exigiu apenas que se cumprisse, não somente as leis da entidade, mas tambem um decreto do Chefe da Nação!

Entrando na origem de seu recurso, tambem tenta o America, ou seus dirigentes, prestar "uma homenagem aos nossos socios", analysando a questão a seu modo e despresando dessa forma toda a ethica e ponderação necessarias, para um caso de semelhante natureza. Allega que o director do Departamento Technico "só deu registo aos jogadores do São Christovão Fuertes, Curtis e Juan Carlos depois que o sr. presidente ordenou que assim se fizesse, até quando os mesmos profissionaes regularizassem a situação, com a apresentação dos referidos passaportes. Não quiz — por malicia ou seja lá porque — reconhecer o club rubro a distincção do sr. Joaquim Guimarães, no citado despacho. Porque o presidente da Liga de Football, poderia dizer ao director technico que, "de conformidade com as leis do paiz, ora em vigor, se concedesse registo áquelles players, em favor do São Christovão."

Sim, porque, quando o Conselho se reuniu para legislar sobre o assumpto, o presidente da Republica não havia dado permissão, por decreto, aos estrangeiros — do continente sul-americano — para entrarem no Brasil com uma simples nota consular, caderneta de identidade ou coisa semelhante. Logo, se a lei havia sido modificada, consequentemente essa modificação vigora para todas as entidades, civis ou não, que existam no paiz.

Os dirigentes do America quizeram falsear a interpretação de dispositivos legaes claros, insophismaveis!...

Argumentando mais adiante, sobre o match perdido para o São Christovão, protestando sempre, contra a inclusão dos jogadores argentinos, o America se propunha a jogar uma nova partida, como "demonstração de espirito sportivo", caso se chegasse á conclusão annullatoria e não de marcação de pontos para o proprio America seria a unica solução...

Que ingenuidade... Se houvesse uma annullação, se se disputasse o jogo novamente, o São Christovão, em face de não ter aquelles cracks portenhos em "situação de jogo" na data em que disputou a peleja contra o America, não os poderia collocar em campo, novamente, nem tão pouco substitui-os! Entraria então o bando "alvo" em campo apenas com nove jogadores. E isso era um grande handicap para o team rubro...

Acreditem os leitores na innocencia e na sinceridade dessa gente...

Rebellando-se ainda contra o decreto presidencial, commenta o America, da seguinte maneira o referido decreto 2.017: "Onde, em que parte do decreto n. 2.017, está citado expressamente o **Regulamento Geral** para que o decreto houvesse derrogado."

Ora, somente um leigo poderia fazer semelhante pergunta. Porque se o presidente da Republica tivesse de consultar os estatutos e os regulamentos de todas as entidades civis ou não, do paiz, para assignar um decreto, nunca s. excia. o faria, porque o tempo seria sempre muito pouco, durante annos, para um unico decreto...

Reclama, ainda, o America, incoerentemente, que a Commissão de Justiça não resolveu em definitivo o caso de "se o estrangeiro sul-americano que entrar no Brasil, com caderneta de identidade, poderia jogar na Liga! Maior disparate do que este? Não basta a jurisprudencia, firmada tão claramente no caso que acaba de ser esclarecido?...

Decididamente os dirigentes do America estão tontos...

Tão tontos, que chegam ao ponto de affirmar que "somente o America pode ser juiz de si proprio..." Ora bolas! E a autoridade da Liga?...

E o livro continúa na sua investida infantil contra a imprensa, affirmando que a mesma é uma ignorante das leis sportivas, fomentadora de discordias e outras coisas mais. No emtanto, nós, com o documento officioso do America, provamos que quem não conhece lei é o proprio club de Campos Salles. E para provar tal basta que citemos o facto de ter o America enviado tardiamente á Liga, um officio pedindo reconsideração do acto presidencial, quando a lei só lhe concedia quarenta e oito horas para tal...

Desejando ainda commentar uma falta hypothetica do presidente interino da Liga, no que diz respeito ao emprego do portuguez, diz no seu final o libreto: "Pois bem, o presidente enquadrou o "pedido" (sic) do America, "solicitação de annullação da partida".

Que desejava o America dizer com aquelle "sic" contestar que "pedido" não é "solicitação"? Se ha duvida bastaria que se consultasse o Diccionario Illustrado, de Jayme Seguier, na sua pagina 1.069, onde se vê com clareza: **Solicitar**: palavra latina (solicitaire). Solicitar, pedir (a alguem) procurar, requerer, pedir (a alguem)...

Como se vê, o America chama a imprensa de intromettida, diffamadora, mentirosa, incoerente, fomentadora de discordia etc., mas não foi a imprensa, como se verifica pelo exposto, quem mentiu quando o America desejou a annullação contra o São Christovão; não foi da imprensa quem se intrometteu, quando o America quiz emendar as leis do paiz; não foi a imprensa quem diffamou, quando o America tentou attingil-a, chamando-a mentirosa; não foi a imprensa quem se mostrou incoerente quando o America queria que se annullasse um jogo approvado, publicado já em boletim — o que tornava, portanto, impossivel sua annullação — não foi a imprensa quem fomentou discordia, quando o America desejou a saida do sr. Joaquim Guimarães da Liga de Football, para que o gremio rubro ganhasse, então, uma questão, que decididamente não podia ser honestamente vencida.

Os nossos leitores que julguem o America, que de hoje em diante não merecerá consideração da imprensa do Rio enquanto seus actuaes dirigentes não abandonarem os postos de mando que a casualidade lhes offereceu!

Uma Distincção do Club de São Christovão Para Com o DIARIO CARIOCA

Este Jornal Offerecerá, Em Retribuição, Uma Taça ao Vencedor do Torneio Interno de Volley-ball Daquelle Veterano Gremio

O club de S. Christovão resolveu organizar, entre seus socios, o 1º. torneio de volley-ball, cujo inicio está marcado para o proximo sabbado, dia 20. DIARIO CARIOCA foi gentilmente escolhido para patrocinar esse interessante certame que será disputado por seis equipes.

Procurando corresponder á gentileza do tradicional e elegante club do bairro de S. Christovão, este jornal resolveu instituir a taça DIARIO CARIOCA que será offerecida á equipe vencedora do torneio.

O torneio idealizado pelos directores deste grande club merece nossos applausos, porque vem alliar, á porte, recreativa e social, o desenvolvimento dos desportos.

O club de S. Christovão demonstra assim que não cuida, somente, em manter-se no nivel das tradições de gremio que reune a nossa melhor sociedade, mas, tambem procura, incentivando os sports, auxiliar á moderna campanha de dar ao Brasil uma mocidade que dentro dessa mesma sociedade pratique a cultura physica.

Rio de Janeiro, 17 de julho de 1940.

Sr. Redactor Sportivo do DIARIO CARIOCA.
Praça Tiradentes.
Rio de Janeiro.
Saudações.

E' com viva satisfação que levo ao conhecimento de v. s. ter esta directoria escolhido o brilhante DIARIO CARIOCA para Patrono do Torneio Interno de Volleyball que acaba de ser organizado pela direcção sportiva deste club.

O inicio deste Torneio será no proximo sabbado, dia 20, e annexo ao presente tenho o prazer de enviar a v. s. uma venturosa escolha que fez do relação dos nossos associados que integrarão as seis equipes inscriptas para a realização das provas preliminares.

Congratulando-me com o Club de São Christovão pela incansavel DIARIO CARIOCA para, patrocinador do 1º. Torneio organizado pela actual directoria, apresento a v. s. meus protestos de elevada estima e consideração. (a) **A. Beck Guimarães** — 2º. secretario.

Tres Jogos Assignalam Hoje a Rodada Inaugural do Maior Certame da Liga Carioca de Basketball

Riachuelo x America, Botafogo F. C. x B oqueirão e Olympico x C. R. Botafogo, os Jogos a Serem Effectuados -- A L. C. B. De ve Impor Obediencia ao Horario dos Jogos

Hoje será iniciado o Campeonato Carioca de Basketball.

O certame principal da L. C. B. promette este anno, ultrapassar a todos os extos obtidos anteriormente, contribuindo em grande parte para isso, a intervenção de cinco equipes fortes, bem constituidas e com identicas possibilidades na conquista do titulo maximo.

Os clubs classificados para a parte final aproveitaram o intervallo forçado pelo Campeonato Brasileiro de Basketball realizado em São Paulo, para prepararem e apurarem a forma de suas equipes. No decorrer destas ultimas semanas, os doze gremios concorrentes intensificaram seus treinamentos, afim de que as suas representações intervenham no certame em condições de produzir "performances" destacadas.

Nesta noite será effectuada a primeira rodada com a realização de tres jogos. O cotejo de maior monta e que mais interesse vem despertando é o que será travado no rink da rua Marechal Bittencourt entre os quadros do Riachuelo e America. Será um choque equilibrado e capaz de offerecer phases de bastante sensação.

Outro jogo equilibrado e que está interessando vivamente é o que será effectuado na quadra do Mourisco entre o C. R. Botafogo e Olympico Club. Completa a rodada inaugural o match Botafogo F. C. x Boqueirão. Os campeões são [illegible] tecnicamente e contam além de elementos superiores, com o excellente handicap de jogar no proprio campo. Assim, os alvi-negros estão cotados como favoritos, considerando difficil qualquer surpresa por parte dos garrafas.

A resenha dos jogos é a seguinte:

RIACHUELO T. C. x AMERICA F. C.

Quadra da rua Marechal Bittencourt.

Haroldo Oeste, arbitro do 2º e fiscal do 1º jogo; José Corrêa Sobrinho, arbitro do 1º e fiscal do 2º jogo; Gastão Teixeira chronometrista; Avelino da Cruz apontador; Alfredo T. Novaes, delegado.

BOTAFOGO F. C. x C. R. BOQUEIRÃO

Rink da rua Salvador Corrêa, no Leme.

Mario de Oliveira, arbitro do 1º e fiscal do 2º jogo; Affonso Lefever, arbitro do 2º e fiscal do 1º jogo; Fernando Zurli, chronometrista; Alair G. de Oliveira, apontador; Joaquim de Carvalho, delegado.

OLYMPICO CLUB x C. R. BOTAFOGO

Rink da praia de Botafogo, no Mourisco.

Aladino Astuto, arbitro do 2º e fiscal do 1º jogo; Sylvio Pinto, arbitro do 1º e fiscal do 2º jogo; Rubem P. Costa, chronometrista; Waldyr C. Nasser, apontador; Juvenal M. Costa, delegado.

OBEDIENCIA AO HORARIO

O cotejo principal será iniciado ás 21,30 horas, estando a preliminar para o mesmo jogo marcado para ás 20,30 horas.

Cumpre a Liga Carioca de Basketball impor a obediencia ao horario, afim de que os jogos não soffram atraso, capaz de prejudicar as actividades particulares, não só do publico, como tambem dos proprios jogadores. Não é justo, que se repita o que observamos sempre na temporada passada o cotejo principal ser iniciado com atrasos de vinte a trinta minutos e o seu encerramento se verificar pouco antes da meia-noite. Isto quando não surgem disturbios e prorrogações varias, que resultam em consequencia o seu maior atraso.

Com isto, é a propria Liga a prejudicada, porquanto os [illegible] difficuldades de conducção após as 23 horas, hesitam em frequentar as quadras certos de que chegarão de madrugada em suas residencias.

Os dirigentes da L. C. B. devem seguir o exemplo da Liga de Football do Rio de Janeiro, que faz sem excepção alguma, obedecer rigorosamente o horario designado para o jogo. Para isto, obriga os teams a pisar o campo com antecedencia necessaria para que possam bater bola, photographar-se, alinhar-se e estarem promptos ao apito do chronometrista na hora exacta do inicio da peleja.

Se for obedecido o horario, temos a certeza que o maior beneficiado será a L. C. B.

Portanto é a entidade da rua Senador Dantas quem cabe tomar todas as providencias cabiveis ao caso.

O Jogo dos Juvenis

FLUMINENSE X BANGU', FOI ANTECIPADO PARA SABBADO

Ratificando o accordo firmado entre o Fluminense F. C. e o Bangú A. C., o Departamento Technico da L. F. R. J. antecipou para á tarde de sabbado, ás 16 horas, a partida annunciada entre as equipes dos juvenis tricolores e alvi-rubros.

O interesse desse adiamento é tão só a cobrança de ingressos, actualmente em vigor, esperando os dirigentes dos dois clubs uma assistencia maior, da collocação do team do Bangú, ponteiro invicto do certame.

Frente a Frente Duas Equipes Fortes e Dispostas a Lutar Com Todo Enthusiasmo Para a Conquista da Victoria

VASCO X BOTAFOGO, O CHOQUE DE MAIOR IMPORTANCIA DA RODADA DE DOMINGO

Todas as attenções do publico sportivo estão voltadas para o choque de domingo entre as representações do Botafogo e Vasco. O enorme interesse despertado por este jogo, justifica-se, não só pelo facto de estarem em jogo as posições dos clubs litigantes, como tambem por confrontar-se dois quadros bem constituidos, excellentemente preparados e em condições de produzir boa performance.

O gremio vascaino vem produzindo actuações regulares e tem conquistado victorias bastante convincentes e que augmentam o seu cartaz, conseguido a custo de bellissimos triumphos. O Botafogo aguarda o jogo com confiança e deposita todas as esperanças na sua representação, que, deverá todos os esforços dispender para conseguir a necessaria rehabilitação. Atravessando actualmente uma nova phase de organização, o quadro alvinegro, conforme bem demonstrou na ultima exhibição feita contra o São Paulo F. C., está possuido de um "eleven" homogeneo, impetuoso e capaz de voltar a repetir a primorosa exhibição feita no jogo inaugural do Torneio Rio-São Paulo.

Assim, o cotejo entre botafoguenses e vascainos muito promette, acreditando-se que os litigantes pisarão a cancha dispostos a empregar-se com o maximo enthusiasmo para a conquista da victoria.

NA CANCHA DO VASCO

O cotejo Vasco x Botafogo será effectuado no estadio de São Januario.

A Olympiada Tricolor

A BANDEIRA VERDE CONQUISTOU O CAMPEONATO DE TENNIS

Com a expressiva victoria de 4 a 1 alcançada ante-hontem sobre a equipe branca, sagrou-se definitivamente vencedora do torneio de tennis a homogenea equipe representativa da Bandeira Verde.

Tendo derrotado no primeiro jogo a representação da bandeira encarnada, considerada a mais forte concorrente ao torneio, levantou a equipe dirigida por Herbert Mesquita, o campeonato de tennis, da olympiada, sem derrota.

A BANDEIRA VERDE TREINA SEUS JOGADORES

Por nosso intermedio são convidados a comparecer, hoje as 19,30 e 20,30 horas, no estadio do Fluminense, os jogadores juvenis e adultos inscriptos nesta bandeira, afim de tomarem parte nos treinos finaes que indicarão os componentes das equipes "verdes" que deverão disputar os jogos de foot-ball no domingo proximo.

Zezé Moreira Suspenso Pela Liga

Em boletim official, de hontem, a direcção da Liga de Football, suspendeu o jogador Zézé Moreira, do quadro de profissionaes do Botafogo F. C., por não ter pago até a presente data a multa que lhe foi imposta. A suspensão vigorará até a satisfação da multa referida.

CIRURGIA E DROGARIA

Fundas, Cintas e Meias Elasticas — Thermometros, — Seringas e Agulhas —

DROGAS E MEDICAMENTOS NA

CASA SALDANHA

48 — RUA BUENOS AIRES — 68

48 — SECÇÃO DROGARIA — TEL. 23-4725
68 — SECÇÃO CIRURGICA — TEL. 23-5408

M. VENTURA & CIA.

RIO

HOTEL AVENIDA

Capacidade para 500 hospedes

O MAIS CENTRAL
O MAIS COMMODO
O MAIS ECONOMICO

Agua corrente e telephone em todos os quartos

Diaria para solteiro . . . . de 30$000 a 40$000
Diaria para casal . . . . de 50$000 a 60$000
Diaria para casal em quarto com banheiro . . . . de 70$000 a 80$000

End. Telegr. AVENIDA — Tel. 22-9800

AV. RIO BRANCO N.° 152 - 162

RIO DE JANEIRO

IMPERIO

POLTRONA: 2$000

HOJE

United Artists apresenta:

June Duprez e Ralph Richarson

AS QUATRO PENNAS BRANCAS

(Imp. até 14 annos)

O melhor film de aventuras, que o Cinema já filmou! Uma producção de ALEXANDER KORDA em TECHNICOLOR

Nac. A' MARGEM DE ESTRADAS N.º 3

CASTILLO, JARBAS E VALIDO

Reappareceram Hontem No Treino do Flamengo — 2 x 0 Para os Titulares, o Score do Exercicio

Preparando-se para o seu compromisso de domingo, o Flamengo realizou hontem, á tarde, na Gavea, sob as vistas do seu Departamento Technico, o treino de conjunto de sua equipe de profissionaes.

COMO TREINARAM OS DOIS QUADROS

Formaram assim constituidos os dois quadros: — A — Dorival (Walter) — Domingos e Oswaldo — Pichim — Volante e Médio — Sá — Valido (Zizinho) — Leonidas (Caxambu') — Zizinho (Leonidas) e Jarbas (Armandinho).

B — Walter (Dorival) — Helio — Marim — Artigas — Jocelino e Renato — Lourival — Alfredo — Caxambu' (Hello) — Castillo e Armandinho (Orlando).

2x0 — A CONTAGEM

Sá e Zizinho foram os marcadores do team effectivo.

Castillo, Jarbas e Valido treinaram bem, sem que sentissem as contusões que os afastaram de actividades no ultimo compromisso do Flamengo.

JOGO FLAMENGO X AMERICA

O Flamengo vem, nas suas ultimas apresentações, perdendo pontos consecutivos a ponto de passar da leaderança para o terceiro posto.

Acontece, por coincidencia, que a serie de pontos perdidos foi iniciada no jogo do turno neutro contra o seu rival de domingo proximo: o America.

Nunca tarde memoravel o esquadrão americano, que se tem apresentado com altos e baixos nos seus compromissos, derrotou seu proximo adversario.

Domingo proximo estarão novamente os dois adversarios frente a frente.

Os dois gremios atravessam uma phase má de actuações.

O America com seus jogadores contundidos, recentemente, soffreu pesado revés em S. Paulo; o Flamengo, domingo ultimo, conseguiu um difficil empate contra o Madureira.

O esquadrão rubro-negro, pelo numero de pontos perdidos, ainda pode aspirar o Campeonato, no passo que o America só vae lutar para não ficar mais deslocado do que está.

O encontro será realizado no "estadio" da Gavea e pelo equilibrio dos dois "teams" promette ser disputado.

Os dois gremios possuem defeitos grandes em suas constituições e cremos que o vencedor será o que melhor se aproveitar dos pontos vulneraveis da equipe adversaria.

As Quotas do Jogo Vasco x Portugueza

Foi assim distribuida, hontem pela thesouraria da Liga a renda do jogo nocturno Vasco x Portugueza, disputado na rua Campos Salles, em proseguimento ao Torneio Rio-São Paulo.

Da renda bruta (16:640$000), deduzidos os sellos municipaes, tocou a cada contendor .. .. 3:053$500 mais 1:500$000 ao vencedor. Ao quadro visitante foi abonada a ajuda de custo de 4:000$000, além da gratificação de 300$000 ao juiz José Alexandrino.

Campeonato Juvenil de Basketball

OS JOGOS DE DOMINGO

A proxima rodada do Campeonato Juvenil de Basketball está constituida dos seguintes jogos:

Sampaio x Villa Isabel — Rink da rua Antunes Garcia.

Grajahú x C. R. Vasco da Gama — Rink da av. Engenheiro Richard.

Boqueirão x Tijuca — Rink da rua do Mexico.

Cost. Lobo x C. R. Botafogo — Rink da rua Costa Lobo.

Uma Festa de Arte no C. R. Flamengo

Dia 26 será realizada, nos salões do gremio rubro-negro uma festa de arte, cujo programma está sendo preparado com o maximo carinho pelo Departamento Social do Flamengo.

O Madureira A. Club

FEZ UM CONVITE AOS CHRONISTAS PARA VISITAREM DOMINGO AS OBRAS DO SEU ESTADIO

Por intermedio do sr. João Teixeira de Carvalho, assistente technico da L. F. R. J. a directoria do Madureira convidou os representantes da imprensa, acreditados junto ao gabinete de s. s. para, incorporados, visitarem domingo, pela manhã, as obras do estadio "Aniceto Moscoso".

A' disposição dos seus convidados, os campeões do Torneio Initium de 1939 collocarão varios automoveis ás 9 horas da manhã, devendo a caravana partir da rua S. Pedro, 85.

O Athletic Club, de São João Del Rey, Não é Filiado

O São Christovão A. C. officiou á entidade a que está filiado, solicitando licença para preliar na cidade mineira de S. João Del Rey contra o Athletic, campeão local no proximo domingo, 21 do corrente e em Juiz de Fóra, dia 23 contra o Tupy F. C.

Consultada a Federação Brasileira de Football, o presidente Castello Branco informou que contra o gremio de São João del Rey não podem os alvos jogar, por não constar a filiação desse club na F. A. M. A. F.

Club Irapurú

A querida agremiação do Ipanema, offerecerá á sociedade carioca um elegante jantar-dansante no bellissimo "Grill-room" do Casino da Urca no dia 26 do corrente, sexta-feira, apresentando no palco a nossa popular artista Carmen Miranda, a formidavel orchestra de Canaro e muitas outras attracções.

As dansas serão das 20 ás 23 horas, commandadas por duas notaveis orchestras.

Localidades e consummação com os directores do club, até a vespera pela manhã.

THEATRO MUNICIPAL

TEMPORADA OFFICIAL DA PREFEITURA DO DISTRICTO FEDERAL

Organizador geral: Maestro SYLVIO PIERGILI

AMANHÃ — A's 17 hs. — AMANHÃ

Grande Concerto Extraordinario

— DE —

SIMON BARER

Em programma: LISZT — SKRIABIN — SCHUMANN — RACHMANINOFF — BALAKIREW — CHOPIN — BARROSO NETTO

Bilhetes á venda, aos seguintes preços: Frizas e Camarotes: 125$; Poltronas: 25$; Balcões nobres: 20$; Balcões simples: 15$; Galerias: 12$. "Sello á parte)

Vão Reunir-se os Americanos da "Velha Guarda"

Promovido pela directoria do America F. C. será realizada no proximo dia 27 uma festa dansante denominada da "Velha Guarda Americana" com o fito de confraternizar novos e antigos socios do gremio rubro.

Essa festa será abrilhantada por dois conjunctos musicaes e varios artistas de radio.

O Programma de Hoje Pelo Torneio Aberto de Tennis

O Torneio Aberto de Tennis promovido pela Federação de Tennis do Rio de Janeiro, proseguirá hoje, com a realização do seguinte programma de jogos:

Simples de Senhoras — A's 15 horas.

Mrs. Edwards x Vencedora de Florente Teixeira x Dulce Rego — Juiz: dr. A. Moreira.

Minnie Monteath x Elfrieda Kannenberg — Juiz: sr. Carlos Ferreira.

Duplas Mixtas — A's 16 horas.

Vencedores Minnie Monteath-R. Pernambuco x Vencedores de Elza e Octavio Borgerth versus Vencedores de mrs. Edwards Freitas x Florente Teixeira-Eurico Freitas — Juiz: dr. Luiz Miguel.

Vencedores M. Hardy-Verda x Ruth e Herbert Mesquita versus Vencedores Dulce Rego-Mario Pires x Regina Suplicy-Jorge Salomão — Juiz: sr. Edgard Gonçalves.

Simples de Cavalheiros — A's 17,30 horas.

Herbert Mesquita x Arnaldo Serra — Juiz: sr. Hercilio Soares.

Pernambuco x José de Verda — Juiz: Roberto Furtado.

Duplas de Cavalheiros — A's 20,30 horas.

?. Bock-J. Salomão x Roberto Furtado-Hercilio Soares—Juiz: Edgard Vasconcellos.

José Vieira-Oswaldo Freitas x Vencedores de Pernambuco-Humberto Costa x José e Oswaldo Espinola — Juiz: Carlos Ferreira.

Cezarino Rangel-J. C. Guimarães x Manoel Fernandes-Arnaldo Serra — Juiz: Edgard Gonçalves.

Intercambio Sportivo Entre os Bancarios Cariocas e Paulistas

A LBE tem o prazer de adiantar aos filiados que o intercambio com os paulistas será reiniciado este anno. O presidente desta Liga, sr. Adolpho Schermann, já combinou, em São Paulo, os meios de effectivar essa aspiração dos bancarios.

Sabemos que serão disputadas partidas de football, de basketball e de tennis, tanto aqui como em São Paulo. Provavelmente, os paulistas nos visitarão em setembro (6, 7 e 8) e os cariocas a São Paulo em novembro (1, 2 e 3).

Com a chegada do presidente da LBE, que se dará dentro de mais alguns dias, os filiados serão postos ao par de todos os entendimentos havidos.

Musica

LILY PONS NAO QUER MAIS SER FRANCEZA...

NOVA YORK, 18 (Havas) — A conhecida cantora franceza Lily Pons acaba de requerer a sua naturalização, que lhe será concedida rapidamente em vista de ser casada com um cidadão americano.

O coronel Martineau, chefe do serviço de naturalização do Escriptorio de Immigração, ao communicar a noticia á imprensa, declarou que Lily Pons não precisava, por esse motivo, de preencher as formalidades preliminares exigidas pela lei.

AMANHA, A DESPEDIDA DE SIMON BARER

Simon Barer dará amanhã, ás 17 horas, o seu ultimo concerto da temporada, com um programma excellente.

TURF

MISSISSIPI, UMA DAS GRANDES FIGURAS DO GRANDE PREMIO BRASIL

A Campanha do Filho de Stayer no Anno Passado

A campanha do cavallo Missisipi em nossas pistas, embora curta, é das mais expressivas.

O filho de Stayer surgiu no Hippodromo da Gavea na temporada passada; impondo-se logo á admiração dos nossos carreiristas, pois desde a estréa demonstrou qualidades excepcionaes.

Inscrevendo-se em sete provas, elle ganhou seis, obtendo ainda um honroso segundo logar para Six Avril, no G. P. "Brasil".

O tordilho oriental debutou em 20 de maio de 1939 numa modesta turma, impondo-se sem difficuldade a Finca, Fogueada e Carnaval.

Dahi começou a sua ascensão invulgar.

Oito dias após, não tinha tambem duvidas em levar de vencida Jurandina e Condal. Mais uma semana e elle derrotava Cabaretta, Jarandina e Marahó.

Quinze dias após esse seu terceiro successo, o filho de Stayer elevava para quatro os seus triumphos consecutivos. Ganhou, então, de melhores adversarios, taes como Chief Guide e Camucula.

Chegou então o dia do G. P. "16 de Julho". Era a sua prova de fogo. O valente tordilho preparou-se durante um mez para intervir na tradicional carreira do nosso turf.

E elle não desmereceu os seus successos anteriores, inscrevendo seu nome entre os ganhadores do G. P. "16 de Julho" e elevando para cinco as suas victorias consecutivas.

Faltava-lhe, porém, alcançar o triumpho maximo: G. P. "Brasil".

O neto de Enero vae á pista como candidato serio á victoria. No final do prelio, eil-o em primeiro logar, mas em cima da meta o tordilho é surprendido com a carga fulminante de Six Avril, que lhe rouba um triumpho já acclamado pela grande assistencia.

Perdêra elle a sua maior e melhor opportunidade. Esta lhe fugira das patas como um azougue!

Faltava-lhe ainda cumprir uma prova do seu calendario classico: o Grande Premio "Jockey Club Brasileiro", que antes do advento do G. P. "Brasil" fôra a maior das nossas provas turfistas.

O filho de Mona Gris deveria enfrentar a parelha Funny Boy-Quati, além de Machucho, Cambé e Mi Acierto, um "five" de legitimos azes. Mas a victoria novamente lhe sorri. Quati, o duio das nossas pistas perde então para o cavallo oriental por tres corpos.

Estava assim encerrada com chave de ouro a campanha de Missisipi na temporada passada.

Victima de um contratempo, seu "entraineur" attende-o com carinho. Cuida-o e cura-lhe os males que o affligiam.

E novamente o crack uruguayo é posto em "entrainement" para continuar este anno a sua campanha em pistas cariocas.

A sua fórma tem sido apurada os seus exercicios são dia a dia mais severos e elle recupera aos poucos o seu brilhante estado physico.

Mais um esforço e eil-o prompto a desafiar qualquer adversario no Grande Premio "Brasil" deste anno, a ser disputado dentro de tres domingos.

Missisipi que disputará novamente a maior carreira turfista do nosso continente e consequentemente o "Sweepstake", é um dos pontos mais altos dentre os seus adversarios e sua victoria não deve ficar fóra das cogitações dos nossos turfmen, pois classe não lhe falta e o seu apuro de "entrainement" não tem sido descurado.

O Classico "Luiz Alves de Almeida", em 1939

O Classico "Luiz Alves de Almeida", que será corrido domingo proximo, teve no anno passado o seguinte resultado technico:

Premio Classico "Luiz Alves de Almeida" — Animaes nacionaes de 3 annos — Pesos da tabella, com sobrecarga e descarga — 1.400 metros (app.) — Premios: 15:000$000, 3:000$ e 750$000.

CAMI, masc., alazão, tres annos, São Paulo, Taciturno e Tiririca, do sr. A. J. Peixoto de Castro, 55 kilos, S. Batista .. 1.º
Trevo, 59 kilos, L. Leighton 2.º
Athleta, 55 kilos, J. Mesquita 3.º
Albatroz, 55 kilos, A. Molina 0
Itasso, 55 kilos, W. Andrade 0

Ganho por dois corpos; do 2.º ao 3.º, meia cabeça.

Rateios: 21$000 em 1.º; dupla (23), 43$800. Placés: Cami, 16$300; Trevo, 17$300.

Tempo: 85".

Total das apostas: 670:006$.

Criador: O proprietario.

Tratador: Oswaldo Feijó.

RATEIOS EVENTUAES

1 Don Xiquote .	358	75$600
2 Cami	1286	21$000
3 Trevo	781	34$600
4 Itásso	181	149$500
5 Albatroz-Athleta	778	34$700
Total	3384	
12	285	87$700
13	241	103$600
14	61	410$000
15	277	90$300
23	571	43$800
24	112	223$300
25	738	33$800
34	90	277$900
35	471	53$100
45	109	229$500
55	173	145$400
Total:	3127	

Disputado no dia 9 de julho de 1939, em nossa edição do dia 11, assim descreviamos o desenrolar dessa prova:

"Depois de alguma demora, o juiz da partida achou um bom momento para dar saida franca aos seis concorrentes classicos que iriam defender o prestigio da geração dos tres annos em confronto. Surgiu de ponta o velocissimo Athleta, logo seguido de Cami, Itásso, logo relegado para o ultimo posto, Albatroz, Trevo e Don Xiquote. Antes de iniciada a grande recta, o Cami diminuiu a grande differença que o separava do leader e o Trevo passava para o terceiro posto. No tiro direito, o valente potrinho do Mondesir investia sobre o ponteiro para, num "apice" sobrepujal-o facilmente e fazer sua a victoria. Trevo investindo muito no final conseguiu sobrepujar a Athleta, pela minima differença, depois de constatado o "olho mecanico".

O Classico "Major Suckow" em 1939

O Classico "Major Suckow", que sera corrido no proximo domingo, teve no anno passado o seguinte resultado technico:

Premio Classico "Major Suckow" — Animaes nacionaes — Pesos da tabella, com descarga — 2.400 metros (app.) — Premios: 15:000$, 3:000$ e 750$000.

XURI, masc., castanho, 7 annos, São Paulo, Taciturno e Xyris, do sr. L. de Paula Machado, 55 kilos, A. Molina .. 1.º
Domino, 55 kilos, W. Andrade 2.º
Indayatuba, 54 kilos, H. Soares 3.º
Everest, 55 kilos, J. Mesquita 4.º

Ganho por dois corpos do 2.º ao 3.º, varios corpos.

Rateios: 10$000, em 1.º; dupla, (23), 43$200; placés: não houve.

Tempo: 151".

Total das apostas: 23:450$000.

Criador: O proprietario.

Tratador: Ernani Freitas.

RATEIOS EVENTUAES

1 Indayatuba ..	136	73$000
2 Dominó	106	93$700
3 Xuri-Everest .	1000	10$000
Total:	1242	
12	48	183$800
13	271	32$500
23	204	43$200
33	580	15$100
Total:	1103	

Disputado no dia 9 de julho de 1939, em nossa edição do dia 11, assim descreviamos o desenrolar dessa prova:

"Xuri, o inesgotavel filho de Taciturno, apresentado como o franco favorito, fez-se não só merecedor de tal honraria, como tambem demonstrou a excellencia do seu preparo actual.

Apresentado debaixo das ordens do juiz de partida em competencia com Indayatuba e Domino e seu companheiro de "box" Everest, o "petizo" filho de Xyris só neste momento se apercebeu da presença delles, pois, logo ao ser alçada a fita assumiu o commando do pelotão e, seguido a principio pelo Indayatuba, depois pelo Dominó, zombou de ambos, para vencer facilmente marcando 151 segundos para os 2.400 metros".

ANTES DE COMPRAR UMA CASA PROCURE

Companhia Brasileira de Terrenos

RUA DO ROSARIO, 139

TACHYGRAPHOS

OBTEM BONS EMPREGOS

CURSO PRATICO E EFFICIENTE

Rua 7 de Setembro n. 65 — 7.º andar

Conserve-se fóra da guerra

A guerra é um acontecimento de tanta transcedencia para o mundo que qualquer homem, por mais distante que se encontre do seu fóco, sente em si mesmo as suas terriveis repercussões. Póde-se dizer que não ha pessoa, de mediana educação, que não esteja, de certo modo, empenhado na luta que se trava nos campos europeus. A bem dizer, não ha espiritos neutros. Cada qual tomou o partido dos seus pendores, e bate-se, com a mesma vehemencia dos soldados. Apenas é uma batalha nervosa. Cada qual soffre no intimo do seu organismo, nas suas cellulas mais nobres, os anseios das victorias e as decepções da derrota. Esses choques anniquilam as energias vitaes e concorrem para enfraquecer o corpo e preparal-o para a invasão das mais graves enfermidades. Não permitta que a guerra destroce o seu organismo. Conrace o seu systema nervoso, fazendo uso systematico do Benal. Essa formula maravilhosa, ultima acquisição da sciencia, garante o equilibrio dos nervos, evita os choques, penosos, mantém a tranquillidade, garante o somno reparador, defende como uma poderosa trincheira a sua energia vital. Ganhe mais forças para a guerra, munindo-se do Benal. Benal é uma formula incomparavel do professor Austregesilo.

Um Reporter e "Cameraman" Americano Em Visita ao Brasil

Passageiro do "Brazilian Clipper", da linha internacional da Pan American Airways, chegou hontem á tarde ao Rio de Janeiro, procedente de Belém do Pará, o reporter cinematographico norte-americano Julien Brayan, reputado nos circulos de imprensa internacional como dos mais competentes technicos em materia de films documentarios.

O sr. Julien Brayan foi encarregado por sociedades culturaes e universidades norte-americanas de focalizar aspectos de nossa terra, bem como de outros paizes da America Latina, e vêm de filmar no extremo norte do Brasil aspectos interessantes da vida nos rios e seringaes da Amazonia, na Ilha de Marajó e Belém do Pará. Permanecerá o "cameraman" entre nós algumas semanas, e aqui focalizará flagrantes caracteristicos de nossa natureza e actividades, nas cidades, no interior, nos centros industriaes e nos meios educacionaes do paiz.

Logo após desembarcar do "Clipper" da Pan American Airways, no aeroporto Santos Dumont, o sr. Brayan dirigiu-se para o Pax Hotel, onde ficará hospedado.

O Emprestimo Concedido Pelo Instituto Dos Commerciarios á Associação dos Empregados no Commercio

ENTREGUE, HONTEM, A PRIMEIRA PARCELLA, NA IMPORTANCIA DE 3 MIL CONTOS

A Associação dos Empregados no Commercio, obteve do Instituto dos Commerciarios um emprestimo de 16.800 contos para financiamento da construcção de sua nova séde, devendo aquella importancia ser entregue em parcellas estabelecidas no respectivo contrato.

Iniciados os trabalhos de construcção do novo edificio, a A. E. C. solicitou a entrega da primeira parcela na importancia de 3 mil contos, o que foi autorizado pelo presidente do I. A. P. C. depois de haver sido verificado o cumprimento da primeira clausula do contrato.

Hontem, os srs. João Ferreira de Moraes Junior e Cornelio Marcondes da Luz, respectivamente presidente e thesoureiro da A. E. C. receberam o cheque de 3 mil contos, o qual lhes foi entregue pelo chefe do Departamento de Arrecadação e Contabilidade, com a presença do presidente do Instituto e do director do Departamento de Applicação de Fundos.

Aos representantes da Associação dos Empregados no Commercio, os dirigentes do I. A. P. C. fizeram sentir, a satisfação com que iniciava o cumprimento do contrato de financiamento do Palacio dos Commerciarios, contribuindo assim, não só para um beneficio destinado á classe, como tambem para o embellezamento da cidade.

Declaração do General De Gaulle em Londres

PALAVRAS DO CHEFE DAS FORÇAS FRANCEZAS NA INGLATERRA AOS VOLUNTARIOS

LONDRES, 18 (Havas) — A agencia Reuter divulga uma declaração feita pelo general De Gaulle, commandante em chefe das forças francezas na Inglaterra, aos voluntarios que se apresentaram ao centro de recrutamento do Norte, recentemente aberto.

O general De Gaulle declarou: "Os francezes que se encontram neste paiz devem decidir, ou continuar a luta ao lado da Inglaterra, ou voltar para a França. Não será feita nenhuma propaganda para facilital-os a alistar-se nesta legião. Desde que este centro foi aberto, tem havido um affluxo constante de voluntarios, muitos dos quaes haviam reconsiderado a sua primeira decisão, que era de seguir para a França".

Divergencia, Luta e Tragedia no Seio de um Governo Europeu

NOSTRADAMUS PREVÊ SERIAS DESINTELLIGENCIAS ENTRE OS CHEFES NAZISTAS

(Reeditado do DIARIO CARIOCA, de 2 de Julho de 1940)

Na nossa serie de reportagens através da obra de Nostradamus, sobre a parte das suas prophecias que os mais autorizados exegetas situam no momento presente, temos visto como o maior propheta leigo do mundo previu, com uma exactidão e uma minucia verdadeiramente impressionantes, todos os factos já occorridos da guerra actual, como já previra todos os grandes acontecimentos historicos que, nos quatro seculos posteriores, a propria Historia veiu se encarregando de confirmar. Mas, além desses factos, em que as prophecias podem ser conferidas com a realidade mesma, já temos visto tambem as previsões dos factos ainda por occorrer, para que os nossos leitores possam conferir depois esses vaticinios de 1555 com os acontecimentos de 1940 e annos futuros, como já o puderam fazer com os passados (*passados* apenas para nós, porque para elle todos eram *futuros*).

E, assim, antecipando-nos aos factos, — assistimos domingo a esmagadora contra-offensiva britannica em resposta á offensiva allemã e acompanhamos tambem os tragicos lances da sangrenta revolução italiana, que exterminará a ditadura e o ditador fascista. Hoje, chegamos á vez da Allemanha e vamos assistir ao fim do futuro que Nostradamus nos apresenta sobre o que acontecerá, na patria do seu maior admirador — Goethe —, ao nazismo e ao seu chefe.

DISSIDENCIAS ENTRE OS CHEFES NAZISTAS

Remontemos primeiro ás previsões publicadas ante-hontem porque a ellas remontam tambem os primordios da revolução allemã prevista por Nostradamus. Vimos que, ainda em 1940, a Allemanha atacará e invadirá sua actual alliada, a Italia. Pois bem; começará ahi: "Em 1940 a Italia será invadida pela Allemanha, depois do que Hitler, Goering e Goebbels jogam as cristas entre si durando a ditadura de Hitler sete annos, ao todo" (centuria, IX-35). Ora, Hitler foi eleito chanceller do Reich em 1933: 1933 e 7 dão 1940. Mas o propheta esclarece ainda mais: fixa em nove annos a duração do poderio nazista. Ora, foi em 1931 que o proprio Hitler preparou o plebiscito com que se elegeu, a si mesmo... Portanto, 1931 e 9 igual a 1940. Ainda uma vez a mesma prevê o fim do poderio nazista e do seu chefe supremo.

A REVOLUÇÃO VIRA' DE LESTE

Vimos, pois, quando se dará o facto, ou — melhor — os factos: anniquilamento do nazismo e a destruição do seu chefe. Resta, agora, saber em que circumstancias elles occorrerão. Soubemos *quando*, vamos saber *como*.

Nostradamus prevê com a precisão de sempre, sobre este ponto do fim do nazismo, com a mesma precisão com que previu o symbolo (a cruz gamada) e a saudação (o braço erguido). Assim: — "A revolução na Allemanha começará pela traição dum chefe militar que se alliará ao inimigo vermelho do oriente, após haver simulado levar soccorro ás tropas encravadas nas fronteiras da Tcheco-Slovaquia e da Austria. E correrá muito sangue. O ditador, por muito ter exigido do seu povo, será expulso do poder. Os que pretenderem defendel-o serão lançados ao Rheno". (Centurias, IX—90 e VI — 40).

De todos esses factos capitaes para a Historia do mundo e para o destino da civilização, já sabemos, assim, de antemão, a data e as circumstancias, só falta saber mesmo o local. Sabemos *quando* e *como*: vamos agora saber *onde*.

O propheta genial informa o com a segurança de sempre e de maneira completa, tanto no que se refere ao regime quanto no que diz respeito ao seu chefe.

Primeiro, quanto ao regime: — "Os allemães serão derrotados nas montanhas do Jura. A ditadura germanica verá em Ulum o monumento funerario que ha de consagrar a sua morte e o seu tumulo". (Centurias, VIII — 34).

Isso, quanto ao regime, ao nazismo; quanto ao seu chefe, ao seu fuehrer, Nostradamus é ainda mais abundante: — "Que, vindo do Rheno, virá beber ao Danubio, mas não voltará de novo á sua casa. Levará a guerra ao Rhône e sobre o Loire, mas as suas tropas serão derrotadas nos Alpes, sobre o Jura". (Centurias V — 68).

Não voltará, portanto, á sua propria terra o ditador nazista: morrerá antes que possa regressar á Allemanha.

Previsto o facto, falta apenas ver como elle se dará e em que local. E' o que nos respondem essas passagens do propheta: — "Que o chefe allemão será morto pelos seus proprios conjurados perto de Oude, Aar Manchatel". (Centurias, V — 17).

E, assim, pela palavra prophetica de Nostradamus, palavra prestigiada por quatro seculos de confirmação pela Historia, — aqui temos uma ante-visão impressionante da agonia e da morte do nazismo. Morte a que corresponderá a resurreição da liberdade e da civilização na Europa e no mundo. Resurreição que veremos amanhã.

PROF. MAGNUS HIRSCHFELD
Eminente sexólogo allemão
A QUESTAO SEXUAL PELO MUNDO
Traducção e adaptação pelo Dr. Julio Paternostro
Estudo da sexualidade, sob todos os seus aspectos, nos 5 continentes. Informações curiosissimas sobre costumes sexuaes nos differentes povos. Linguagem simples, instructiva e escorreita.
Editorial CALVINO Ltda.
Rua São Bento n.º 26 — Rio de Janeiro
Nas Livrarias . . . . 8$000
Pelo Correio . . . . 9$000

Desastre de Aviação no Sul

MORREU O TENENTE BARROS DE OLIVEIRA

Quando realizava, hontem, ás 15 horas, um vôo de treinamento nas proximidades do Rio Pardo, Estado do Rio Grande do Sul, o 2.º tenente aviador Ailson Barros de Oliveira, do 3.º Regimento de Aviação, occorreu um desarranjo no apparelho que pilotava que o do typo "Corsario", pertencente a esse Regimento, resultando vir o avião chocar-se de encontro ao sólo, espatifando-se. O tenente Barros de Oliveira, embora immediatamente soccorrido, foi retirado dos escombros do apparelho já sem vida. O director da Aeronautica do Exercito, general Isauro Requera, scientificado do lamentavel accidente, mandou immediatamente abrir um rigoroso inquerito policial militar afim de serem apuradas as causas, e prestar homenagem postuma ao infortunado aviador.

DR. EMYGDIO F. SIMOES
Director da Casa de Saude Dr. Pedro Ernesto S/A.
Vias Urinarias — Molestias de Senhoras — Partos
Consultorio : Rua da Carioca, 6-4.º andar
Das 16 ás 19 - Tel. 22-4774

Estanho Boliviano Para os Estados Unidos

O MINISTRO GUACHALLA, EM NEGOCIAÇÕES COM A COMMISSÃO DE DEFESA NACIONAL

WASHINGTON, 18 (Havas) — O sr. Guachalla, ministro da Bolivia nesta capital, e o sr. Rothschild, director das minas de estanho boliviano, estão em entendimentos com a Commissão de Defesa Nacional e os representantes de quatro fundições americanas para concertar um plano destinado a exportar directamente para os Estados Unidos os minereos de estanho da Bolivia, que serão fundidos aqui.

A Commissão convidou as fundições a apresentar os seus planos de producção e a extensão do auxilio governamental de que necessitam para a sua realização.

Este auxilio, segundo se pensa, será prestado por meio de creditos concedidos ás companhias americanas ou por meio de uma subvenção directa a producção do estanho.

Dr. Americo Caparica
Clinica Medico Cirurgica
Consult. R. Visconde do Rio Branco, 31 — Tel. 22-2049, diariamente das 16 ás 19 hs.
Res. Rua Paulo de Frontin, 103 - 2.º — Tel. 22-7804

CINCOENTA E TRES INDIOS CARAJAS ASSISTIRAM, EM GOYAZ, UMA REUNIÃO DE RECENSEAMENTO

GOYANIA, julho de 1940 (Do correspondente) — O delegado censitario da cidade de Goyaz acaba de communicar á Delegacia Seccional do Recenseamento em Goyania a installação em Leopoldina, que fica á margem direita do rio Araguaya e a 360 kilometros desta capital, a installação da Sub-Commissão Censitaria daquella localidade.

O acto que se revestiu de certa solennidade, teve a presença do prefeito da cidade de Goyaz e de grande numero de pessoas, dentre as quaes 53 indios Carajás, que ali se encontravam.

Os indios que receberam innumeros brindes das pessoas presentes, demonstraram estar dominados por um visivel espirito de curiosidade.

Um delles — o cacique de importante tribu localizada nas proximidades da famosa ilha do Bananal — prometteu fornecer dados sobre o numero e condições de vida dos selvagens de sua aldeia e trabalhar como remador no transporte pelo rio Araguaya, dos agentes recenseadores, mediante a compensação de alguns metros de fumo.

Em conversações posteriores adeantou que na sua tribu reina a monogamia e as familias possuem de seis a oito filhos. Esclareceu ainda que ella se compõe de mais de 1.200 indios que vivem da caça da pesca e do cultivo da mandioca.

A PRIMEIRA ENTREVISTA DE MARIA CONSTANÇA

TEM SEIS ANNOS E JÁ MANIFESTA UMA ADMIRAVEL VOCAÇÃO MUSICAL

Não Deseja Tocar no Estrangeiro Porque é Muito Longe de Uberlandia — Os Brinquedos, as Bonecas, as Amiguinhas e a Arte — Uma Original Palestra Com a Pequenina Pianista

Maria Constança, ao piano

Hontem, á noite, houve uma pausa na "Hora do Brasil", para que o paiz inteiro conhecesse Maria Constança, ouvindo-a executar ao piano uma valsa, "Saudades de Ouro Preto". Foi um instante encantador. Tudo o que a valsa, antiga e romantica, deve ter em outros tempos suggerido, de delicado e sentimental, aos nossos avós, como que reviver mais puro, na inspiração das mãosinhas predestinadas.

Maria Constança da Rocha bem parece ser chamada menina-prodigio. Com apenas seis annos de edade, manifesta já uma admiravel vocação musical. Quando ao piano, o teclado mal sente sem duvida seus dedinhos frageis, que entretanto vão despertando nelle, com o seu toque debil e facil, melodias que sua imaginação de criança parece antes adivinhar que interpretar de alguma pagina escripta.

Apenas finda a execução e ainda entre os applausos, a pequenina pianista teve uma surpresa que a poz como que receosa: o reporter approximou-se della. Uma entrevista, no humbral da fama. Sem duvida a primeira entrevista de Maria Constança.

Quando a interpellamos, ella ficou primeiro a olhar para o photographo.

"Algumas declarações para os jornaes . . ."

Maria Constança estava evidentemente preoccupada com a objectiva. Mas afinal, acquiesceu em falar. Contou que nasceu em Uberlandia, e quando o reporter disse que já sabia disso ficou admirada. Deixou sua cidade natal ha poucos dias e está com muita saudade de suas amiguinhas. Não ousamos perguntar se essas amiguinhas são de carne e osso ou bonecas, simplesmente. A verdade é que Maria Constança quer voltar logo para o meio dellas.

O reporter faz ainda perguntas sobre predilecções, etc.. A menina não se perturba. Entre Popeye e o Camondongo Mickey, diz que prefere Shirley Temples. Gosta de qualquer musica, accrescentando, muito seria: — Até da Traviata.

Indagada como foi que aprendeu a tocar piano, rememora:

— Faz tempo. O papae ensinava a uma menina que ia todos os dias á nossa casa. Eu então pedi que elle me ensinasse tambem. Mas papae não quiz. Disse que fazia muito barulho. Mas eu tinha muita vontade de aprender. E depois elle me ensinou, mesmo.

Maria já executa cerca de cento e cincoenta composições, algumas de repertorios consagrados. Do que ella gosta mesmo, porém, é de "Saudades de Ouro Preto" e do "Danubio Azul".

Quando perguntamos se queria viajar, tocar piano no estrangeiro, ficou triste:

— Isso é muito longe de Uberlandia . . .

Não quer ficar muito tempo longe de Uberlandia. Lá estão os brinquedos, a casa, os parentes as amiguinhas.

A essa altura, a pequenina musicista demonstrou que não queria dizer mais nada "aos jornaes". Olhou para o pae como que pedindo soccorro. E terminava assim a primeira entrevista de Maria Constança.

CAMPANHA DA POLICIA CONTRA OS EXPLORADORES DO POVO

Prestaram Declarações na 3.ª Delegacia Auxiliar, Varios Negociantes Infractores

Proseguindo na campanha contra os exploradores do povo, o 3.º delegado auxiliar, dr. Democrito de Almeida, ordenou varias diligencias, tendo o commissario dr. Gilbereo de Lacerda, com suas turmas de investigadores, dado cumprimento immediato aquellas determinações.

Assim é que, na fiscalização rigorosa levada a effeito, durante o dia de hontem, o commissario dr. Gilberto de Lacerda e seus auxiliares conseguiram surpreender, em completo desaccordo com as determinações da Commissão de Abastecimento e Tabellamento, varios estabelecimentos de generos alimenticios.

Ainda no interesse da Economia Popular, prestaram hontem declarações, no cartorio da 3.ª Delegacia Auxiliar, os seguintes negociantes:

Armando Alves Principe e Silva, proprietario do Açougue do Principe, á Estrada da Gavea, 438; Antonio Pires de Oliveira, proprietario do Armazem São João, á Est. da Gavea, 428; José Teixeira, proprietario da quitanda Flôr da Alegria, á rua da Alegria, 414 e Daniel Varanda, proprietario do armazem Casa Varanda, á Est. da Gavea, 10 .

EXAME PERICIAL

Foi remettido hontem ao Gabinete de Pesquisas Scientificas, para o respectivo exame pericial, o processo do Tribunal de Segurança Nacional, instanto contra J. Volker, director da Auxiliadora Predial S|A.

HIME & C.
52 — RUA THEOPHILO OTTONI — 52 —— RIO DE JANEIRO
(ESQUINA DA RUA DA QUITANDA)
Caixa Postal 593 -- End. Telegraphico FERRO -- Phone: 23-1741
FABRICANTES -- IMPORTADORES -- EXPORTADORES
DEPOSITO DE FERRO E AÇO — R. Saccadura Cabral, 108 a 112
Telephones : 43-6282 e 43-0396

Grande deposito de : ferro em barras, vergalhões para cimento armado, chapas de ferro pretas e galvanizadas, vigas de aço, cobre, latão, zinco, chumbo, cimento; telhas galvanizadas, tubos de ferro galvanizado, tubos para caldeira e para vapor altalade, oleos e tintas, arame farpado, enxadas, bombas, arados, soda caustica, louça sanitaria, ferragens em geral para construcção, uso domestico, etc.

Agentes da COMPANHIA BRASILEIRA DE USINAS METALLURGICAS com altos fornos para a producção de ferro gusa, grande laminação de ferro e aço em barras, vergalhões e cantoneiras, fundição de ferro e bronze, fabricação de parafusos, rebites, prégos para trilhos, ferros de engommar, balanças, louças de ferro fundido, estanhado e de ferro batido estanhado, canos de chumbo, etc.

Fabrica Nova Industria -- (Rua Figueira de Mello) — Telephone: 28-2787 — Pontas de Paris, taxas para sapateiros em ferro e latão; louça de ferro batido, estanhado e esmaltado; bacias estanhadas, torradores, dobradiças, fogões "ETERNO", etc.

TODOS OS PRODUCTOS LEVAM ESTA MARCA REGISTRADA

MARCA REGISTRADA

Agentes Geraes da COMPANHIA BRASILEIRA DE PHOSPHOROS
Metal DEPLOYE' — Coalho JACARE' — Oleo de linhaça crú e fervido marca TIGRE — Enxadas MINERVA e GARGULA — Cimento inglez WHITE BROTHERS -- Cimento Nacional — Dynamite e Gelinite da Nobel's Explosives Company Ltd. — Ferro Gusa, da Usina Morro Grande
Filial em São Paulo :
R. BARÃO DE ITAPETININGA, 88 - 1.º and. — Caixa Postal, 618

DIAS GARCIA & Cia. Ltda.
End. Telgr. "Garcia - Rio" — Caixa 246 — Tel 23-2017
GRANDES IMPORTADORES DE
Ferragens em geral, Oleos, Tintas, Vernizes, Arame farpado e liso, Folha de Flandres, Soda Caustica, Barrilha, Productos Chimicos Industriaes, Aço, Vigas e Ferro em todos os perfis, Chapas pretas e galvanizadas, lisas e corrugadas, Correias, Munições de caça, etc., Tubos para gaz, agua e vapor. Depositarios do "Sarnol Triple". Artigos em geral para lavoura, Material para Estradas de Ferro e Marinha. Concessionarios do legitimo Coalho "Estrella". Distribuidores de cimento nacional e do estrangeiro "Urca", Machinas e artigos para a industria de lacticinios, installações frigorificas. Secção "Siebe Gorman" de apparelhos de protecção para todos os perigos : na terra, no mar e no ar. "Extinctores e Mangueiras, Artigos de Escaphandria, Mascaras contra gazes, etc."
Agente da dynamite e espoletas "NOBEL"
DEPOSITO E SECÇÃO DE FERRO — CAES DO PORTO —
AV. BARÃO DE TEFFÉ, 26-40 — Tels.: 24-5230 e 24-6131
23 --- RUA VISCONDE DE INHAÚMA --- 25
RIO DE JANEIRO

EDIÇÃO DE HOJE
12 Paginas

Diario Carioca

NUMERO AVULSO
200 RÉIS

ANNO XIII — RIO DE JANEIRO — SEXTA-FEIRA, 19 DE JULHO DE 1940 — N. 3.709

A GAROTA QUE ADIVINHA TUDO

Maria de Lourdes, o Prodigio de 9 Annos

QUE E' QUE EU TENHO NA MÃO ?

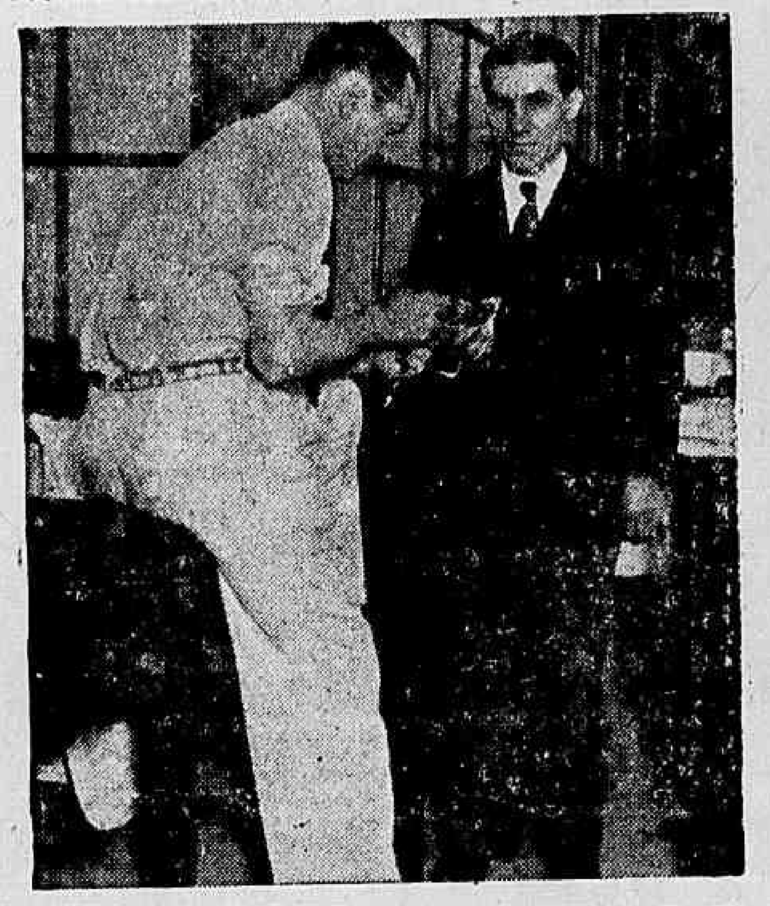

UMA NOTA DE DEZ MIL RÉIS, PAPAE !

UM INTERESSANTE CASO DE TRANSMISSÃO DE PENSAMENTO

Intenso transcorria o trabalho em nossa redacção, quando nella deram entrada um cavalheiro acompanhado de uma linda menina. Pae e filha.

Desejava — disse o homem — fazer, perante os redactores do DIARIO CARIOCA, commemorando o anniversario desta folha, uma demonstração de trabalhos de transmissão de pensamento, que vinha praticando com a pequena.

Apresentaram-se: Manoel Lourenço e sua filha Maria de Lourdes, de 9 annos.

Despertada a curiosidade, um grupo logo se faz em torno ao par.

NOTAVEL TRABALHO

Maria de Lourdes é collocada, sentada, no canto mais afastado da redacção, o rostinho voltado para a parede. Na posição em que está, lhe é inteiramente impossivel ver o que se passa no canto da sala, onde fica seu pae.

Maria de Lourdes

Começam os trabalhos de transmissão de pensamento. O sr. Manoel Lourenço, approximando-se de um por um dos nossos redactores vae-lhes pedindo objectos os mais variados, cuja descripção pede á menor em voz normal. E tudo Maria de Lourdes descreve com precisão assombrosa.

— Concentre-se, minha filha. O que tenho na mão ?
— Um relogio.
— Que horas marca ?
— Dezesete horas e cincoenta e um minuto.
— E agora ?
— outro relogio.
— Que horas marca ?
— Dezesete horas e quarenta e oito minutos.
— Que está agora em minha mão ?
— Um annel.
— Que ha nelle gravado ?
— Iniciaes.
— Quaes são ellas ?
— H. C. J.
— Como é o nome do senhor a quem estou abraçado ?
— Alvaro Borges Leitão ?
— E deste outro ?
— Danton Jobim.
— Que está agora em minha mão ?
— Dinheiro.
— Qual o valor ?
— Dez mil réis.
— Qual o numero da cedula ?
— Oitenta mil oitocentos e noventa e oito.
— Que papel é este ?
— Uma cautela.
— Que valor tem ?
— Quarenta mil réis.

E o fantastico dom da menina se vae demonstrando, com verdadeiro pasmo da assistencia.

Quarenta minutos transcorrem, até que, dado o visivel cansaço da menina, cessa a demonstração.

CEDO A REVELAÇÃO DO DOM

Entramos, então, a palestrar com o sr. Manoel Lourenço, delle soubemos que, pae de seis filhos, cujas idades variam de 7 a 21 annos, desde ha alguns annos começou a notar a facilidade com que seu pensamento era transmittido ao penultimo, Maria de Lourdes, então com pouco mais de 6 annos. Procurou, dentro de seus recursas intellectuaes, aperfeiçoar o dom descoberto na menina, chegando ao resultado demonstrado. Está certo, porém, que Maria de Lourdes, scientificamente preparada póde produzir muito mais.

FALANDO A' MENINA-PRODIGIO

Sentamo-nos ao lado de Maria de Lourdes, sympathica ao extremo, delicada, com os olhinhos a denotar viva intelligencia, vae a menina respondendo com presteza ás perguntas do jornalista. Descreve os primeiros exercicios com seu pae para o desenvolvimento de suas faculdades extraordinarias e declara responder ao que lhe é perguntado, quando concentrada, com a maior naturalidade, pois "vê" claramente o que está sob as vistas de seu pae, assim como o que lhe vae no pensamento.

SEU MAIOR DESEJO : EXHIBIR-SE PERANTE D. DARCY VARGAS

Maria de Lourdes diz que quer ganhar dinheiro para melhorar a vida de sua familia, não obstante estar sempre prompta a empregar seu dom para boas obras.

Declara ser seu maior desejo o ser posta em contacto com d. Darcy Vargas, não só para conhecer de perto a primeira dama do paiz, como para offerecer-lhe seus prestimos em beneficio da Casa das Meninas.

ONDE COME O CARIOCA

Do Conservadorismo Dos 'Chinas' á MeiaPorção Dos Restaurantes Populares

Haverá Ou Não Falta de Hygiene ? — Se a Saude Publica Quizesse... — Deducções

Sempre foi uma coisa muito discutida a hygiene nos chamados restaurantes chinezes.

Quando em vez um observador qualquer estranha a indifferença que a fiscalização da Saude Publica tem para com esses estabelecimentos espalhados por todos o recantos da cidade, onde, diariamente, comem milhares e milhares de pessoas de recursos parcos. Mas a nossa Saude Publica é occupadissima. Não dispõe de tempo para attentar na limpeza ou sugeira dos restaurantes chinezes, como tambem de muitas "petisqueiras" que, com ares de coisa fina, pullulam ahi por todas as esquinas da cidade maravilhosa. E essa displicencia ou falta devagar dos responsaveis pela saude do povo facilitam, mesmo, que muita coisa condemnavel se verifique nessas casas onde o povo come.

Refeições, 1$200 — E no "China" dão 4 ou 5 pratos por essa quantia

O "MILAGRE" DOS CHAMADOS "CHINAS"

Tudo encareceu e vem encarecendo nestes ultimos tempos. O feijão, o arroz, a batata, a carne, a cebola, até mesmo o peixe deu-se ao luxo de fazer-se mais caro. Assim, diante desse panorama, os restaurantes que se têm na conta de "chic" subiram alguns mil réis em cada prato. Os menos pretensiosos, esses que o povo appellidou de "petisqueiras" subiram alguns tostões, emquanto outros acabaram com a liberal "meia-porção". Só os restaurantes dos patricios de Chang-Kai-Shek mantêm a antiga tabella. Nada de avanço. Conservadorismo puro. Os que serviam, ha dez anos passados, a refeição — com quatro "pratos" a 1$200, ainda hoje o fazem. Quando muito um tostão a mais. Assim, successivamente, com os "melhores", que cobram 1$300, 1$400 e 1$500, o preço maximo que os chinas pedem por uma refeição de quatro "pratos", com direito a sôpa e pão, elles apregoavam nos espelhos ou no quadro negro que têm invariavelmente em seus salões de refeição.

Não é preciso accrescentar aqui, que, dia e noite, os chinas estão sempre cheios. Soldados, marinheiros, operarios, casaes, alguns até com ares granfinos, abancam-se ali, solennes, diante de um jarro com tres ou quatro florzinhas murchas, e deglutam o invariavel "menu": feijão, arroz, picadinho, peixe frito, ovo "talado", etc., tudo servido num abrir e fechar de olhos pelo garçon chinez, de face esqualida, cansada, como se fosse morrer amanhã...

DEDUCÇÕES

Vendendo por um preço tão baixo, os "chinas" põem em cheque a correcção da outra especie de restaurantes. Aquelles ou esses não se conduzem bem, com correcção, perante o povo a cujas expensas vivem e prosperam. Se os "chinas" forem limpos — a Saude Publica poderia apurar — então são honestissimos. Não exploram o povo. São uns benemeritos. E os outros, os que cobram 3$000 e 4$000 por um bife ? Se a par disso, ainda houver falta de hygiene, (tambem é caso da Saude Publica responder) então é indiscutivelmente assalto contra a economia popular. Mas tudo isso só é possivel apurar mediante uma honesta e efficiente fiscalização. E quem foi que disse que em beneficio do povo se faça semelhante coisa ?!

PARA ONDE VAE O MUNDO ?

PARACELSUS PROPHETIZOU

a Victoria do Leão Sobre a Aguia

Henri Lichtner
(Exclusividade do DIARIO CARIOCA)

V

A GRANDE PROPHECIA DE PARACELSUS

PARACELSUS (Philippus - Aureolus - Theophrastus Bombast von Hohenheim, dito) o pae da medicina hermetica, nasceu em Einsiedeln, na Suissa, em 1493, e morreu em Salzburgo em 1541. Percorreu as principaes regiões da Europa e do Oriente e, com a idade de 33 annos, foi chamado para a Universidade de Basilea (Bale) na qualidade de professor de medicina (1526). Deixa Basiléa em 1528. Retomando então a sua vida de medico nomade, ensinando, observando, muitas vezes perseguido. E' nesta época que elle publica as suas obras principaes. Acabou seus dias em Salzburgo traidoramente envenenado.

A prophecia seguinte dada no texto original é certamente uma das mais interessantes mas das mais difficeis de interpretar. Advertimos os nossos leitores que ficarem chocados com as subtilezas dessa linguagem "idade média", que uma interpretação no fim do artigo explicará as passagens mais importantes.

"PROFECIA DOCTORIS PHILIPPI THEOPHRASTI PARACELSI, ANNO 1541"

"...Que não me deixarão no meu tumulo, mas que me exhumarão e que me deitarão olhando para o Oriente, e eu vos digo: Ha tres grandes thesouros escondidos. Um em Meiden, no Frioul, o outro entre a Suabia e a Baviera; não digo o local afim de evitar grandes desgraças e muito sangue derramado. O terceiro, entre a Hespanha e a França, e aquelles a quem elles serão dados, serão levados a um triumpho tal, que toda a gente se surprehenderá. No meio do thesouro escondido entre a Suabia e a Baviera, encontrar-se-ão livros maravilhosos de muita experiencia, assim como joias entre as quaes um "escarboucle". A seguir escrevo a idade daquelles a quem estão reservados, e que os encontrarão. A idade do primeiro é 42, a outra 50, a terceira 28. Serão encontrados "pouco depois da quéda do ultimo Imperio austriaco". E acontecerá que, justamente na mesma época, um "leão amarello" virá da meia noite (isto é do Norte) que succederá a Aguia e a sobrepujará com o tempo". (Esta passagem sem duvida diz respeito á Allemanha actual. Ninguem ignora, a aguia é a insignia do Reich. Os sellos, assim como as moedas trazem a aguia (tendo entre as garras a cruz gamada). Tambem se constata geralmente que, por occasião das manifestações publicas a que o Fuehrer assiste, o palanque que lhe é reservado tem no alto uma aguia com as asas espalmadas).

— "Elle terá em seu poder", continua Paracelsus, "toda a Europa e uma parte da Asia e da Africa. "Será de boa doutrina christã", e tudo lhe sairá bem. A principio elle terá muito trabalho "em arrancar as garras da aguia" e, até isso acontecer, haverá grandes confusões e muitas desgraças em todos os paizes. Os subditos se baterão até á morte com os seus senhores, de sorte que "grandes revoltas resultarão disto". Mas o pensamento deve continuar, e a maldade deve ser castigada.

Ella não sobreviverá, mas um grande fogo (a guerra?) surgirá e dahi resultarão grandes calamidades, mas Deus assistirá aos justos e os auxiliará. Uma pequena fagulha de justos sobreviverá e augmentará com a continuação, de sorte que será aceita com grande temor, e "resuscitará o que está morto".

"Os inimigos de Christo apparecerão poderosos", e trarão uma grande miseria, de sorte "que nos parecerá que é o fim".

Mas quando o inimigo estiver no maximo da sua felicidade, Deus Todo-Poderoso exterminará completa e cruelmente a elle e os seus, por um pequeno nugillo que seguirá o Leão forte da Meia Noite. Então muitos se converterão e acreditarão em Seu Nome e na Sua Omnipotencia. E quando esse Leão receber o sceptro da Aguia cada um olhará para elle e o seguirá. Este (o leão) realizará grandes feitos e milagres, e os subditos "que não o conhecem ainda" o receberão com grande alegria.

Logo que o thesouro acima descripto fôr descoberto entre a Baviera e a Suabia, e que elle ficar mais rico em bens que "doze reinos", haverá lá um "escarboucle" grande como um ovo, e que nenhum imperador poderia pagar.

O outro thesouro entre a Hespanha e a França é certamente muito grande e poderoso, mas o anterior o sobrepuja, e será descoberto no momento em que o Leão sair da Meia Noite, que levará a Aguia, e só então se lembrarão do que eu, Theoprasto, fui um dia.

Quando então o chamado Leão da Meia Noite tiver consumado o seu curso, e tiver assim inutilizado as garras da Aguia, ahi de todos os lados sairá Paz e Unidade: antes, porém, elle dará signaes afim de que os subditos precursores annunciem a advenção do Senhor.

Eu, Theoprasto, peço-vos ainda uma coisa, e é que não me imputeis nenhum erro do que eu prophetizo, já que não posso morrer contra a vontade de Deus, mas devo cumprir a sua vontade, (com isso, Paracelso nos diz que recebeu esta prophecia como uma "missão divina") — e os thesouros e os segredos escondidos que eu devo revelar, este sobrepuja os outros, o do local descripto entre a Suabia e a Baviera, como um local secreto, lá onde está a minha suprema arte secreta, como a verdadeira "transmutatio metallorum" do curto caminho do Universalis". (Esta passagem está um pouco obscura. O sentido é que o "thesouro" deverá ser tomado "symbolicamente").

"Deus Omnipotente fortificará com o seu divino poder aquelle que o encontrar, com toda felicidade e victoria, e lhe dará força, afim de que todo o Mal seja dominado e o Bem total seja espalhado e que seja um beneficio e que por isso sejam attingidos os bens indispensaveis, com o auxilio de Deus que criou o Mundo, e póde destruil-o, assim como pelo Filho e Espirito Santo, verdadeiro Deus, altamente louvado em toda a Eternidade. Amen. Actum Salzburgo, anno 1541".

A Idade Média nos legou uma serie de prophecias annunciando a vinda de um grande Monarcha, principe da Paz, vencedor do Anti-Christo (e que, segundo certos escriptos, seria um contemporaneo do grande Papa Santo, cognominado "Pastor Angelicus"). As prophecias de Paracelso dão certos esclarecimentos a esse respeito. Elle chama este Principe do futuro de "leão amarello". Descreve-o como devendo vir do Norte; seria de boa "doutrina christã", e teria "grande trabalho em arrancar as garras da Aguia do Reich". Entretanto, elle receberia no final das contas, o sceptro da Aguia e teria então um tal prestigio que todos se poriam ao seu lado. Elle reinaria sobre a Europa inteira e mesmo sobre partes da Asia e da Africa, e, sob o seu reino, a Paz e a Unidade se estabeleceriam por toda parte. Esta predição parece quasi inacreditavel, applicada á época actual, mas não se teria razão em desenhal-a. Paracelso nos diz, elle proprio, que se teria ainda lembrança delle, quando tudo isso acontecer. Elle prediz igualmente que não o deixarão no seu tumulo, que o exhumarão e o deitarão para o Oriente. Será talvez para lhe prestar grande honra, que se mudará um dia o tumulo de Paracelso?...

Mas esta passagem do nosso propheta é particularmente notavel: "Os subditos que não o (o principe da Paz) conhecem ainda o receberão com grande alegria". Paracelso indica elle mesmo que a sua prophecia não se realizará senão depois da quéda do ultimo Imperio austriaco. O Imperio austriaco caiu em 1918. Mas, como no tempo de Paracelso, nem se podia sonhar com a desapparição da familia reinante, pode-se admittir que Paracelso quiz designar por "ainda" a época da divulgação ou a nova divulgação desta prophecia. E' util recordar nesta contingencia que o testamento de Paracelso esteve desapparecido quasi completamente no curso dos ultimos duzentos annos. Hoje elle só é conhecido por alguns amadores que "perdem o seu tempo" em se occupar desse Paracelso "um tanto ridiculo". Ao que sabemos, somos os primeiros a tornar estas prophecias conhecidas do grande publico. Admittindo, portanto, que Paracelso tenha tido em vista a nossa época actual, então a passagem dos "subditos que não o conhecem ainda o receberão com grande alegria" adquire uma importancia toda especial.

No fim deste artigo, é preciso ainda fazer notar que Nostradamus predisse igualmente a vinda de um "Rei da Europa" (X 86):

"Comme un gryphon viendra le Roy d'Europe
Accompagné de ceux d'Aquilon..."

Elle tambem annuncia que vem do Norte. O futuro dirá que valor se deve attribuir a essas predições.

O maior interesse é despertado evidentemente pela personalidade desse Grande Monarcha do futuro que Paracelso chama de "Leão Amarello". Quem poderá ser? Voltaremos a essa questão num artigo especial, depois de conhecermos outras prophecias que a esse respeito, nos dão indicações preciosas.

A SEGUIR

(Copyright 1940 by DIARIO CARIOCA and H. Lichtner).